EL DIARIO PALENTINO

Miércoles, 23 de Mayo de 1990 — EL DIA DE PALENCIA — Núm. 15.161. Precio 60 pesetas

Fundado en 1881

El Estado tuvo un superávit de 170.800 millones en abril

Satisfacción en el Ministerio de Economía y Hacienda

MADRID, EFE.

El Estado tuvo un superávit de 170.800 millones de pesetas el mes de abril, el más alto de los resultados positivos mensuales de los últimos años, debido fundamentalmente al aumento en un 526,9 por ciento de la recaudación por el pago fraccionado del impuesto de sociedades.

Aunque es el mes de enero el que tradicionalmente ha presentado superávit en los últimos ejercicios, ya en abril de 1989 el Estado consiguió un cierre mensual positivo de 137.000 millones de pesetas, que ha sido superado en un 24,7 por ciento por el alcanzado este año, según los datos facilitados hoy por el Ministerio de Economía y Hacienda, que consideró el dato "altamente satisfactorio".

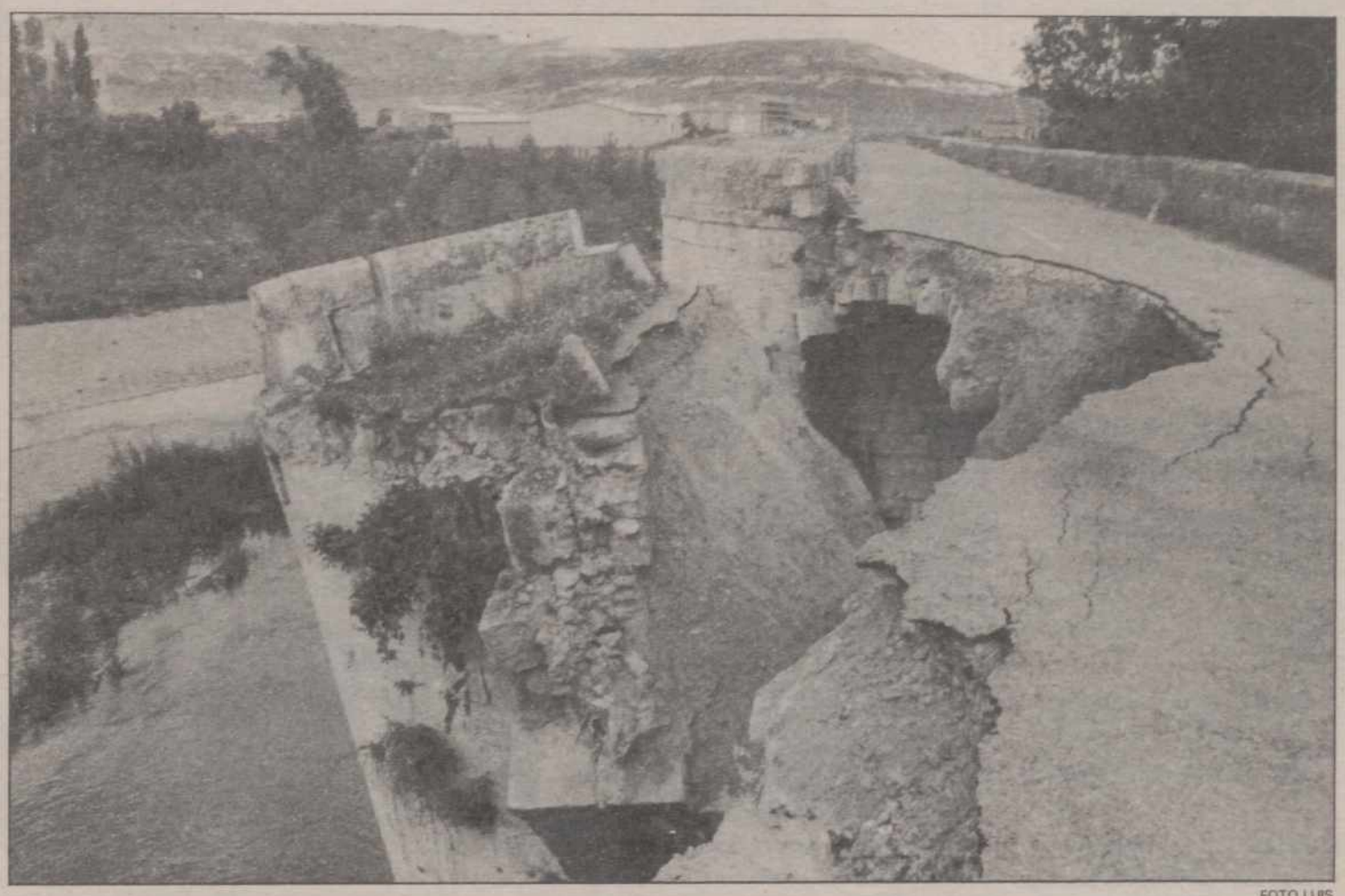

FOTO LUIS

EL PUENTE ROTO.- El viejo puente -viejo, pero no romano- de Cordovilla la Real se hundió en buena parte, como anunciamos ayer en nuestro periódico y cuyo estado recoge fielmente la imagen. Parece que tardará en ser restaurado, con lo que las comunicaciones de este pueblo cerrateño sufren un grave y costoso deterioro, que exigen una diligencia por parte de todos.

(Página 5)

Roldán: «Puede ser la desarticulación del Sindicato Unificado de la Guardia Civil»

Detención de dos de sus dirigentes a los que se ocupó amplia documentación

Madrid, EFE.

El director general de la Guardia Civil, Luis Roldán, afirmó hoy que la detención de dos dirigentes del SUGC puede suponer la desarticulación del sindicato, "si desarticular quiere decir poner a disposición de la Institución un número de personas con actividades ilegales importantes", precisó.

Roldán hizo estas declaraciones en la toma de posesión del nuevo secretario de Estado de Administración Militar de Defensa, Gustavo Suárez Pertierra, donde explicó a los periodistas que "la realidad del movimiento sindical y de la Guardia Civil no tiene nada que ver con las imágenes que aparecen en los medios de comunicación".

Miembros de los servicios de información del instituto armado detuvieron ayer en Tarragona a dos dirigentes del Sindicato Unificado de la Guardia Civil (SUGC), uno de ellos su secretario general, y se incautaron gran parte de la documentación sobre afiliados y actividades de esta organización sindical clandestina.

El máximo responsable del instituto armado reiteró su convencimiento de que hay personas "que no pertenecen a la Institución, policías en algún caso", que apoyan al sindicato ilegal, incluso ayudando a captar fondos mediante aportaciones en cuentas corrientes.

"Hay pruebas fehacientes de que personas que aparecen uniformadas como representantes del Cuerpo no son guardias civiles, y en algunos casos son personas civiles" aseguró Luis Roldán.

Preguntado por el congreso constituyente del SUGC previsto para junio en la localidad francesa de Suresnes, Roldán no quiso especificar las medidas que se tomarán para impedirlo, pero subrayó que se adoptarán las necesarias "para poner a disposición de la autoridad judicial a los guardias civiles que infrinjan la legalidad vigente".

«Los que juegan a grupos y amiguismos sobran en el Partido Popular», ha dicho Juan José Lucas

Valladolid, EFE.

El presidente en funciones del PP en Castilla y León, Juan José Lucas, afirmó hoy a Efe que "los que juegan a grupos y a amiguismos sobra en el PP", en alusión a los enfrentamientos entre los diputados populares Santiago López Valdivielso y Miguel Angel Cortés.

Juan José Lucas reconoció que ayer se reunió en Madrid con López Valdivielso y Cortés para intentar evitar que se lancen más críticas mutuas y "trabajen más para el partido como saben hacerlo".

Sobre las amenazas vertidas por López Valdivielso, presidente provincial del PP, de que dimitiría del cargo si no se expulsa del partido a los implicados en el "Caso Naseiro", Juan José Lucas dijo llanamente que el diputado vallisoletano debe continuar en el cargo en el partido.

Lucas, que destacó el carisma de López Valdivielso entre los afiliados del PP en Castilla y León, especialmente entre los de Valladolid, subrayó que el diputado vallisoletano está haciendo una labor "importante" al frente de la junta provincial vallisoletana y "su trabajo es reconocido por todos".

Preguntado sobre la actuación de Miguel Angel Cortés y su posible implicación en el "Caso Naseiro", el presidente regional del PP aseguró que "los órganos correspondientes del partido" delimitarán las responsabilidades y determinarán las medidas, si proceden, contra los implicados.

Juan José Lucas, que recientemente recibió de Aznar los poderes de presidente regional del PP en Castilla y León, aseguró que cuenta tanto con López Valdivielso como con Cortés "para dinamizar el partido en la región".

"Espero -dijo Lucas– que el partido en Valladolid se tranquilice y podamos estudiar entre todos su situación en esta provincia".

PALENCIA

Aulas Abiertas del Campus Universitario (Página 5)

Tertulias del Espigüete: Se clausuró el VIII Ciclo (Página 6)

Se presentó el programa de la "Feria Chica" (Página 6)

Exposición pictórica de Eugenio Rincón (Página 7)

Minero muerto en San Cebrián de Mudá (Página 7)

Las huelgas de Galletas Gullón y de Médicos (Página 7)

M.C.D.2022

JUEVES 24

Santoral: N.ª S.ª de la Estrada. N.ª S.ª Auxilio de los cristianos.–Ss. Vicente de Lerin pb.; Susana, Marciana, Afra, Paladia, Vicente, Donaciano, Rogaciano, Robustiano, Zoilo, Sérvulo, Félix, Silvano, Diocles ms.; Patricio ob.

Sale el sol a las 06,51 h. y se pone a las 21,32 h. La luna sale a las
06,18 h. y se pone a las 22,07. Luna nueva en Géminis.

Refrán: "Muchos amenes al cielo llegan".

EFEMERIDES

1844 Morse emite el primer mensaje telegráfico, desde el Capitolio de Washington a Baltimore.

1858 El tren real inicia el recorrido del último tramo del ferrocarril entre Madrid y Alicante, primero de importancia construido en España.

1926 La erupción del volcán Tokachi (Japón) causa la muerte a más de dos mil personas y graves daños materiales.

1933 El Reichstag concede amplios poderes a Hitler por cuatro años, pero él gobernó desde entonces a Alemania a su antojo.

1955 Se originan manifestaciones en la isla de Chipre en favor de su incorporación a Grecia.

1965 El Reino Unido adopta el sistema métrico decimal.

1989 El Parlamento Europeo aprueba la directiva sobre la televisión sin fronteras.

EL DIARIO PALENTINO
EL DIA DE PALENCIA

Palencia: Mayor, 67 – 34001. Apartado de correos, 17
Teléfono: Redacción, 744822. **Anuncios y suscripciones,** 740417
FAX, 743360 **Depósito Legal:** P-2-1958

Presidente editor: José Luis Alonso Almodóvar; **Gerente:** José Luis Alonso Cruz

Director: JOSE MARIA RUIZ DE GOPEGUI Y SANTOYO. **Redactor jefe:** Gonzalo Ortega Aragón
Jefe de talleres: Francisco del Campo

Ventanal

Cervera de Pisuerga: Plaza de Abastos.–(Foto Juan Carlos de Lózar).

Si desea publicar fotografías de su localidad en el "Ventanal", envíelas a El Diario Palentino. Redacción: C/ Mayor, 67 - 34001 Palencia. Indique el lugar y el autor. Formato

CARTELERA

DONSANTIAGO: *"La blanca paloma"* (5,30-8,15-10,45)

REY DON SANCHO: *"¡Gran bola de fuego!"* (5,30-8,15-10,45)

CINE ORTEGA: *"Temblores"* (13) (5,30-8,15-10,45)

AVENIDA 1: *"Solo ante la Ley"* (13) (5,30-8,15-10,45)

AVENIDA 2: *"El cielo se equivocó"* (T.) (5,30-8,15-10,45)

AVENIDA 3: *"Monte bajo"* (13) (5,30-8,15-10,45)

AVENIDA 4: *"Kicboxer"* (18) (5,30-8,15-10,45)

SORTEOS

Lotería primitiva

Jueves, 17 de mayo

11-19-34-36-39-44
C 5

Sábado, 19 de mayo

16-23-25-26-43-49
C 8

BONOLOTO

Domingo, 20 de mayo

19-23-24-34-40-48
C 12

Lunes, 21 de mayo

19-23-27-33-42-45
C 43

Martes, 22 de mayo

5-7-8-19-20-21
C 1

Miércoles, 23 de mayo

16-30-32-38-44-46
C 23

ONCE
n.º premiado ayer
18006

FARMACIAS

Miércoles, 23: D. Isidoro de Fuentes Castells (San Juan de Dios, 1) y don Valentín Merino Lozano (Hermanos López Francos, 1).

Jueves, 24: Dª Mª del Carmen Durántez Nevares (Burgos, 4) y don Francisco Javier Font Ordóñez (Avda. Asturias, 13).

Servicio Nocturno: Don José María Fernández Nieto (Mayor,40). Tfno. 742470. Diariamente desde las 10,30 de la noche.

TELEFONOS

Hospital General "Río Carrión"	72 29 00
Urgencias H."Río Carrión"	74 40 11
Hospital Provincial "San Telmo"	72 82 00
Casa de Socorro	72 24 81
Clínica Cruz Roja	72 41 00
Cruz Roja (urgencias)	72 22 22
Clínica "Virgen de la Salud"	74 77 00
Ambulancias	75 22 40
Policía (urgencias)	0 91
Policía Nacional	74 27 15
Protección Civil	0 06
Bomberos (Palencia capital: 080)	72 11 11
Subsector de Tráfico	72 06 88
Guardia Civil	0 62
Policía Municipal	74 76 77
Ayuntamiento	74 97 00
RENFE -información-	74 30 19
Autobuses RENFE	74 32 22
Taxis: Parada Federación	74 21 26
" " Pasaderas	74 08 10
" " San José	72 00 16
" " San Lázaro	72 20 76
" " Est. RENFE	74 39 19
Iberduero, averías	74 25 57

ACTOS Y CONVOCATORIAS

Exposición: El pintor Aurelio González Muriel expone una serie de óleos en la galería "Arte Libre", de la calle Ramírez, hasta el 26 de mayo. El horario de visita será de 10 a 13.30 horas, y de 16.30 a 20 h.

Exposición: Del pintor Eugenio Rincón, en la sala D. Sancho, de Cajapalencia, del 22 de mayo al 3 de junio.

Exposición: De la pintora Mónica Ozamiz, en la sala de Cajasalamanca, hasta el 30 de mayo.

Amas de Casa: La Asociación de Amas de Casas, Consumidores y Usuarios, "Nubis", ha organizado para hoy miércoles un café coloquio en la pastelería "Polo" (Jardinillos), a las cinco de la tarde, el cual estará dirigido por Antonio Vázquez Martín, quien hablará acerca de "Servicios Sociales en la Autonomía de Castilla y León".

Novena: La Archicofradía de Nª Sª del Sagrado Corazón celebrará su novena a partir de hoy, día 23, en la capilla de Nª Sª de la Soledad. Por la mañana, a las 12.15 habrá rosario, misa y novena. Por la tarde, a las 7.30, rosario, novena y misa.

Música en tertulia: Dentro del ciclo "Música en tertulia", organizado por el Colegio de Arquitectos de Palencia, este jueves, a las 8 de la tarde,en el salón de actos del colegio, tendrá lugar un concierto a cargo de Laura Mínguez (piano), Aurora Corredera (violín), Jesús Aguado (violín) y Alvaro Rubén (violín).

Congregación mariana: La Congregación Mariana de Señoras tendrá su retiro mensual hoy, a las 5.30 de la tarde, en la residencia de los padres Jesuitas.

M.C.D.2022

TORMENTONES

Estamos en plena época de tormentas y las predicciones meteorológicas de las cabañuelas provinciales se stán cumpliendo rigurosamente, vaya usted a saber si por pura casualidad o por estricta lógica de arcanas ciencias del empirismo popular. O sea que llevamos una temporada con nublados y los nubarrones de bombo y platillo seguirán por lo menos durante la primera quincena de junio.

Y con truenos y centellas, aquí andamos con el corazón en un puño, porque el que no teme a un nublado no teme ni a Dios ni al diablo. Que ya se sabe que una tormenta es como una suerte en el aire, que lo mismo te manda un riego salvador que te arrea una pedrada de miserias. Una tormenta te puede refrescar el sofocón o puede incendiar la chimenea. Puede venir a aliviar una sequía de angustia o a borrar a torrenteras siete meses de esperanza.

Por eso por aquí hay una tradición de espanto por la nube a voz en grito. Nuestro laboreo a campo abierto, de donde dependió vida y hacienda, tuvo en los nublados el signo de la cara y de la cruz, si todavía estaban los sembrados en creciente. Pero cuando las espigas bajaban las cabezas resecas, el nublado era siempre una mala bestia, que podía terminar en arrasamiento apocalíptico. De ahí esas escenas con santa Bárbara y todos los santos locales en plegaria, con velas encendidas y caras pálidas, atadas al suplicio de la rueda ronca de los tormentones. Escenas entre el esoterismo y la psiquiatría, terror por la impotencia ante las fuerzas desatadas de una meteorología sin piedad.

Nuestras pequeñas historias locales están llenas de un tormentoso anecdotario trágico; y en cada pueblo podía haberse apuntado puntualmente un libro de tormentas, que alguna vez se llevaron vidas y otras se llevaron el adobe y el pan. Tormentas que dejaron las eras como lagunajo en lodo; y tormentas que quitaron el vino de las manos. Tormentones que hicieron de las espigas yerbajos de torrenteras; y tormentas que dejaron sin nidos a los pájaros y sin flores a los frutales.

Quizá ahora, con mirada más urbana, ya no exista tan generalizado pánico a las tormentas. Quizá se haya olvidado su estela de sustos y rapiñas. Ahora, más seguros, sin tanto temor por sus efectos, que una mala tarde de nubarrones podía jugarse a carne o hueso el pan de un año entero. De todas formas, por aquí y por allá, aún las tormentas llegan con sus cañones violentos y muchas veces dejan un sendero de llanto y de inquietud. Y quizá tengamos que volver a la postura del aquel hombre que nunca se descomponía por un nubarrón a voces. A lo mejor no es nada, a lo mejor viene bien para terminar de granar la paramera. Pero, de todas formas, será lo que sea y que sea lo que Dios quiera.

RETABLILLO

REGIONALISTAS

Por lo visto, los partidos de implantación regionalista en Castilla y León proyectan iniciar contactos y reuniones con las miras puestas en lograr puntos de identificación programática, que hagan posible su unión de cara a próximas convocatorias electorales. Hasta la fecha han bajado a la arena política "por libre" y así les ha ido a ellos: cosecharon los votos de sus familiares más allegados y pare usted de contar. Sin embargo, desde esa "plataforma" común aspiran, "mordiendo" electores a los partidos "nacionales", a conquistar un lugar al sol de las instituciones castellano-leonesas.

La verdad es que no lo van a tener fácil, si es que llegan a algún tipo de compromiso, pues ni siquiera ellos, que no tienen ninguna "tarta" que repartirse, están libres de los fulanismos, de tan desastrosos efectos en la marcha de los partidos políticos. Por otro lado, "apilar" siglas tampoco ha dado hasta la fecha buenos resultados, pues la tentación del transfuguismo es manifiesta entre los que aspiran a medrar en la política.

Ahora bien, sí cuentan con el innegable deterioro de los partido nacionales, involucrados en escándalos y en el comercio de intereses y de medros personales, que ya hieden y repelen al personal. Ahí podrían encontrar su oportunidad. Un electorado cansado de promesas y decepcionado.

Desde luego, si los regionalistas no logran salir ahora a flote, cosa que dudamos a pesar de todo, no lo conseguirán nunca.

CASOS

Ahora se habla mucho de "casos". Los más pedantes dice "affaire". Así, tenemos el "caso Juan Guerra", el "caso Naseiro", el "caso Amedo", el "caso Manglano", etc., etc.

Mas nos parece que se ha de incluir en la relación el "caso Ruiz Gallardón", sin que con ello pretendamos descargar sobre sus espaldas la correspondiente responsabilidad, sino porque, al fin y al cabo, él ha sido el instructor del expediente informativo, cuyo desenlace se conocía oficialmente el lunes.

Y lo decimos porque "caso" es que la víspera de dar a conocer sus averiguaciones a la Ejecutiva de su partido, ya apareciera su contenido en la prensa, evidenciando la existencia de grietas y de filtraciones precisamente en momentos tan singulares, que cabía esperar todo lo contrario, un silencio impenetrable, a prueba de confidencias y de discreteos.

Nada se ha dicho, pero nos imaginamos la perplejidad de Ruiz Gallardón cuando el domingo pudo leer en "El Mundo" un amplio resumen de su informe. ¿Por qué caminos llegó el texto? Porque ahora no cabe hablar de policías sometidos a la obediencia del Gobierno, ni a "pinchazos" dispuestos por el juez Manglano de turno.

Aquí vale recordar aquello de que "entre un soldado y un banco se comieron un pan, ¿quién habría sido?"...

A GANCHO

Nos place comprobar cómo los concejales socialistas, al contrario de lo que parece desprenderse de la actuación del Grupo Popular, se muestran sensibles al caos de la circulación en Palencia. Quizá deje algo que desear su manera de plantear la cuestión, una "carta abierta" al alcalde, pues creemos que tienen a su alcance otros cauces más "oficiales", aunque menos "populistas".

A ver si entre todos conseguimos algo, ya que es lo que realmente importa. A partir de ahí, todos contentos.

Pero está visto que la solución hay que conseguirla con gancho. ¿Cuánto tiempo llevamos planteando la cuestión? Tanto, que, si no fuera por la gravedad del problema, podría sospecharse que se trata, de un recurso a falta de otros temas. Pero no hay tal. Mucho nos habría complacido ser, en la medida de lo posible, atendidos; primero, por la solución en sí y luego, porque nos hubiera brindado la oportunidad de cantar la diligencia de los responsables, pues más grato resulta aplaudir, que vituperar. Y causa menos quebraderos de cabeza...

¿Qué camino "político" les queda a "los populares"? Porque si atendieran la petición socialista, serán éstos los que ante la opinión pública se anoten el tanto y si por no darles "triunfos" dejan la situación cual está, mucho peor.

Escuchar a quienes de estas cosas nos ocupamos sin aspiraciones políticas resulta "rentable" a los oyentes...

P. M. B.

DON ELVIRO

Por MELLADO

M.C.D.2022

Meditaciones sobre Cataluña

Pedro CARREÑO

El viaje aún reciente del Príncipe de Asturias a Cataluña, es acaso el más importante que efectúa un miembro de la Real Familia desde el realizado por Don Alfonso XIII en 1904, cuando el joven soberano acababa de cumplir los diez y ocho años, ha sido motivo de innúmeros comentarios y glosas, desde los más entusiastas hasta los que pueden parecer más mezquinos. No ha faltado pluma que en esos días ha sacado a relucir el fusilamiento de Companys, afirmando que se le ejecutó sólo "por haber sido presidente de la Generalitat", cuando es bien sabido de todo historiador imparcial que en la etapa de mando de Companys se cometieron en Cataluña y singularmente en Barcelona numerosos y gravísimos crímenes, y que bajo la aparente autoridad del "presidente" campaban por sus respetos las bandas anarquistas. Además, ¿qué tiene que ver nuestro Príncipe de Asturias con Companys y con cuanto sucedió en aquella apasionada década, donde lo mismo en España que en el resto de Europa por un quítame allá esas pajas se fusilaba a cualquiera?

Igualmente falto de sentido ha sido sacar a colación viejas querellas históricas, desde la sublevación de los catalanes contra el padre de Fernando el Católico y la muerte del Príncipe de Viana, hasta si el señorío de Balaguer fue creado "contra derecho" –lo afirmó el señor Pujol–, puesto que aquellas tierras pertenecían al Conde Jaime de Urgell, que no había aceptado el compromiso de Caspe y que se convirtió así en un rebelde contra la monarquía catalana y aragonesa. Por cierto que el Rey Juan II de Aragón no hizo en eso otra cosa que seguir la política de su tiempo, que consistía en abatir a los grandes señores feudales, quitándoles sus tierras. Richelieu hizo lo mismo dos siglos después y pacificó así a Francia. Abatir a los feudales fue lo que condujo a las grandes monarquías modernas. En cuanto a que Cataluña "no sea un componente subordinado de España" –palabras también del señor Pujol– difícil será que en la política del Estado cada "componente" actúe por su cuenta, sin subordinarse a los intereses del resto. Lo mismo que los átomos componen las moléculas, los componentes del Estado son hoy las Comunidades, orientadas a un fin para que los españoles vivamos en paz después de siglos de polémicas y de guerras.

Lo más curioso de este exitoso viaje del Príncipe, que hablaba del futuro, de las drogas de la prosperidad, del paro y del terrorismo, es que sus anfitriones se cansaron de hablarle de historia, como si estuvieran formando a un alumno en Historia catalana hecha a su modo y manera. Curioso sería saber qué tiene que ver la Cataluña de hoy, pujante y viva, y la Monarquía democrática de don Juan Carlos, con Carlomagno, los doce Pares, Vifredo el Belloso o el Corpus de Sangre, mientras el Príncipe –que a sus discursos muy hechos– contestaba con citas literarias desde Verdaguer a Eugenio DÓrs, aquel gran catalán castellanizado según el cual "los catalanes somos grandes amantes de la unidad", e incluso imperialistas, pero a su manera. Así los unos y los otros ponían la realidad de Cataluña fuera de su contexto; el Príncipe buscando cuanto une, sus anfitriones poco menos que culpándole del asalto a Barcelona por las tropas del Duque de Berwick en 1714. Cuando se sabe que tal asalto se hubiera evitado sin la terquedad de los barceloneses, obstinados en resistir a Felipe V cuando éste ya había hecho las paces con todos sus adversarios, y los catalanes habían sido sucesivamente abandonados por sus aliadoas ingleses, imperiales, holandeses y portugueses. Solos contra el mundo, sin que entonces interviniese para nada el "seny". Porque fue una inmensa sinrazón, lo que estuvo presente en aquella guerra de toda una década.

Decía un día a quien esto escribe el señor Pujol, –y lo decía en conversación con periodistas en un palacio de Lisboa–, que los catalanes a lo largo de su historia se habían situado siempre del lado que pierde, y que así había sucedido en la gran rebelión de mediados del siglo XV, en la sublevación contra Felipe IV, en la guerra contra Felipe V, en la nueva sublevación contra Espartero –la que dominó Prim a sangre y fuego– y después en los tristes episodios del cantonalismo y de la República federal, que en Cataluña encontró tantos adeptos. ¿Hace falta recordar los tremendos episodios de la "Semana Sangrienta", y el verano dramático de 1936, cuando en Cataluña la sangre corría a torrentes? Acaso eso es lo que hizo escribir a Manuel Azaña en su obra "la velada de Benicarló", que en Barcelona es preciso entrar cada cincuenta años a cañonazos. Búsquese en la historia, y se verá que esto es tristemente cierto. La única y primera excepción es la de nuestro tiempo, con medio siglo de paz. Algo sin precedentes.

La gran cuestión es que Cataluña no vuelva a equivocarse, precisamente cuando disfruta de unos niveles de autogobierno y de prosperidad jamás conocidos, la lengua catalana está respetada por todos –hasta temerse que la castellana sea erradicada con violencia–, y la democracia catalana merece, con sus inevitables lagunas, general respeto. No hay ningún otro tiempo en la vida catalana que pueda compararse con éste, y bueno sería hacer un alto en el camino y no seguir pidiendo al Estado toda clase de nuevas transferencias, aunque algunas aún hayan de hacerse. No son los catalanes los mártires de la vida hispana, sino privilegiados en cierta manera. Nadie compararía a los ricos catalanes de hoy con los pobres extremeños, o con los gallegos del minifundio, ni de los asturianos cuya riqueza carbonífera se desvanece. Catalanes y vascos han prosperado más que otros pueblos, y llegado a un pináculo de la riqueza. Bueno sería que en lugar de siempre pedir, diesen a los demás algo de lo que tienen. Sin solidaridad, la democracia, estaría enferma.

El Príncipe de Asturias ha hecho que los españoles veamos la vida catalana como en un espejo. Póngase hoy el acento en cuanto nos une, y no en los episodios que nos han venido enfrentando desde remotos tiempos. Ni don Felipe de Borbón es Felipe V, ni Companys fue un santo, ni la vieja Generalitat sirvió a la convivencia, sino más bien a romperla. Carguemos todos nuestras culpas, y vivamos serenamente el nuevo tiempo. Mirar a lo que une, siempre será mejor que llorar sobre las pasadas querellas.

ANDE
ASOCIACION ESPAÑOLA DE DEPORTES, TIEMPO LIBRE Y OCIO PARA MINUSVALIDOS PSIQUICOS
(ENTIDAD DE UTILIDAD PUBLICA)

COLABORA Y AYUDANOS

COLABORA con ANDE para que podamos llegar, mediante nuestras actividades, a todos los más posibles de estos jóvenes.

AYUDANOS a conseguir que otros hijos, minusválidos psíquicos, puedan hacer lo mismo.

Tú que tanto insistes para que tus hijos se realicen, hagan deportes y todo tipo de actividades culturales y recreativas...

¡¡HAZTE SOCIO COLABORADOR!!

Envía tu nombre a ANDE, Ronda de Toledo, 16. 28005 Madrid, y recibirás el boletín de afiliación

Las dictadoras detrás de muchos dictadores

Héctor Browne

La soberbia con que Elena Ceaucescu se enfrentó al tribunal revolucionario que la condenó a ser fusilada junto a su esposo Nicolae, ha vuelto a despertar el interés de los analistas y los comentaristas en la influencia que pueden ejercer las mujeres sobre los tiranos.

Aún después de pronunciada la sentencia de muerte en su contra, Elena Ceaucescu no perdió su compostura: obligó a su esposo a permanecer sentado cuando las formalidades del tribunal exigían que ambos se pusieran de pie y en todo momento se negó a acatar la autoridad del mismo. De nada le sirvieron los desplantes, como por demás nos mostraron las imágenes de la televisión rumana, pero inmediatamente después de su muerte comenzaron las especulaciones sobre cuánto poder tenía, y el papel que había jugado en la gestación de la tiranía de Nicolae Ceaucescu. Pero Elena es sólo una de una larga línea de mujeres que han sido acusadas de ejercer una influencia maligna sobre sus esposos.

La mujer del tirano, que lo reconforta, lo apoya y lo hace sentirse seguro para seguir cometiendo tropelías es una figura muy común en la visión popular de la Historia. Los nombres de varias reinas de la antigüedad y emperatrices romanas –como Mesalina– son sinónimo de depravación y brutalidad y el arquetipo de la maldad de las esposas de los gobernantes es Lady Macbeth. En épocas más modernas, María Antonieta, la zarina Alejandra de Rusia, Eva Perón e Imelda Marcos han sido responsabilizadas por los abusos, errores o desviaciones de sus maridos.

"No es una condición para el surgimiento de un dictador, que detrás de él haya una mujer que inspire sus actos malignos" –dice el psiquiatra Anthony Clare, que ha estudiado en profundidad la conducta humana– "Pero en algunas parejas se dan mecanismos interesantes. En una sociedad dominada por los hombres, las mujeres tienen que ejercer su influencia en forma indirecta, una influencia que puede tener tanto potencial para el mal como la de los hombres".

Para las feministas, esas ideas sobre las esposas de los dictadores son parte de la distorsión de la imagen de la mujer que propicia el sexo opuesto. En opinión de Germaine Greer, una figura importante del feminismo británico, es un perjuicio histórico el que hace que cada vez que cae un dictador, alguien culpe a su mujer por ello. "Cuando todo se acaba" –expresa Germaine Greer– "Son más los esposos que culpan a sus consortes de su ruina. Pero para los hombres es más conveniente creer en la supuesta influencia maligna de las mujeres. Después de todo, la historia de Adán y Eva fue escrita y transmitida por hombres..." En cierto modo, el psiquiatra Anthony Storr –otro especialista en el comportamiento humano– concuerda con las ideas de Greer: "Creo que las mujeres que obtienen mucho poder no son populares. Los hombres se sienten amenazados por ellas y las otras mujeres no les tienen confianza".

Dados los elementos políticos, sociales y hasta económicos que entran en el tema, el debate sobre la supuesta influencia de las mujeres de los dictadores continuará hasta cuando Elena Ceaucescu no sea más que un párrafo en los libros de Historia. "En un mundo en el que las mujeres tienen que valerse de las manipulaciones y el engaño para enfrentar al poder casi absoluto de los hombres" –concluye Anthony Clare–" "las que dominen esas tácticas siempre tendrán el potencial para llegar a ser muy poderosas en alianza con un hombre".

M.C.D.2022

A Fomento se le presenta la disyuntiva de arreglarlo o hacerlo completamente nuevo

En cualquier caso la inversión en el puente de Cordovilla la Real puede pasar de los cien millones

La solución definitiva puede durar dos o tres años

Mariano VALERO

Nuestro periódico adelantaba ayer la noticia. El puente de Cordovilla la Real había sufrido un derrumbamiento y había dejado incomunicada a la localidad por esta vía de acceso, la CL-413, tanto desde Astudillo como desde Torquemada, puntos más utilizados para llegar hasta el pueblo y por los propios habitantes de Cordovilla, tanto para acceder a otras vías de comunicación como a las fincas y pastos de este lado del río Pisuerga, viéndose obligados a partir de ahora a desplazarse por Quintana del Puente -la otra vía de acceso y salida de Cordovilla- a Torquemada y después al propio término municipal, con un recorrido de una veintena de kilómetros y lo que supone la utilización de la carretera N-620 (Burgos-Portugal) por vehículos agrícolas de todo tipo en la época estival. Otra posibilidad es buscar algún punto en el cauce del río que pueda ser vadeado por los citados vehículos, evitándose el rodeo.

La CL-413 es propiedad de la red de carreteras de nuestra Comunidad Autónoma, por lo que el puente y su conservación es competencia de la Consejería de Fomento de la Junta de Castilla y León. La primera medida que ha adoptado esta administración ha sido cortar al tráfico el tramo del puente, tanto para la circulación motorizada como la peatonal (en la zona del derrumbamiento queda espacio para el paso de motocicletas o personas, pero con el consiguiente peligro de que se produzcan nuevos derrumbes). Precisamente ayer Angel Sardón Juan, de 43 años, resultó herido leve al sufrir un accidente en la zona afectada del puente, cuando circulaba con su motocicleta, cayendo en el tramo hundido. El desvío ha sido convenientemente señalizado por la N-620 y Torquemada.

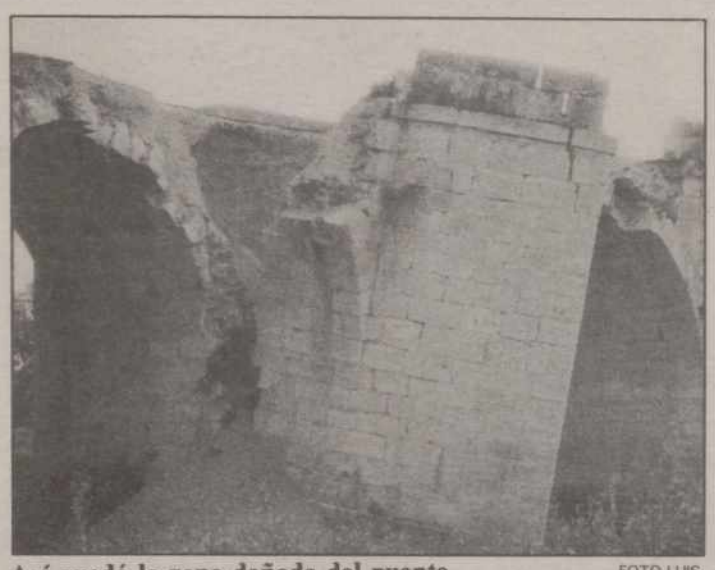

Así quedó la zona dañada del puente FOTO LUIS

El jefe del servicio territorial de Fomento, Antonio Alonso Burgos, que además es ingeniero de caminos, declaraba esta mañana a nuestro periódico que el director general de carreteras de su Consejería le había sugerido que contactase con empresas especializadas que puedan reparar el puente, "pero ocurre que empresas que puedan realizar este tipo de obras sólo existen en nuestro país un par de ellas o tres y te puedes imaginar que con la cantidad de obra civil que está en marcha ahora -Olimpiada de Barcelona, Expo-92 de Sevilla y carreteras y autovías-, están desbordadas de trabajo". Por ello el problema es de dificul solución, al menos a corto plazo y Alonso Burgos se daría por satisfecho "si en seis meses podrían iniciarse las obras". Desde luego está convencido de que en ningún caso antes de año y medio este problema pueda estar resuelto y no sería descabellado pensar que las obras se demoren varios años.

Ahora la disyuntiva se presenta en la elección de la solución, pues bien se puede acometer el arreglo del puente, bien hacer uno nuevo. Todo depende del presupuesto. Porque se puede dar el caso de que el arreglo, según Antonio Alonso, cueste más que hacerlo totalmente nuevo, lo que precisaría de una inversión de unos 100.000.000 de pesetas "o más". Una solución apuntada por el jefe del servicio territorial de Fomento, sobre todo para el servicio de los habitantes del pueblo y evitar el rodeo por Quintana y Torquemada, es pedir al Ministerio de Defensa que les construya un puente provisional.

Aunque la solución tiene que buscarla Fomento, al estar declarado el puente Monumento Histórico Local, las actuaciones que se hagan en el mismo deben estar supervisadas por la Comisión de Patrimonio y también la Confederación Hidrográfica del Duero, ya que el cauce del río es competencia y responsabilidad de este organismo. En cualquier caso la Corporación municipal que preside Enrique Palacios y todos los vecinos de Cordovilla la Real están realmente preocupados y dispuestos a exigir una solución lo más rápida y urgente posible.

«Arte Vivo», colectiva del Grupo Muriel dedicada a Indalecio López

Mañana jueves se inaugura en la Sala de la Biblioteca Pública la exposición de artesanía, escultura y pintura "Arte Vivo", que el Grupo Muriel dedica al escultor Indalecio López. Cuenta con el patrocinio del Ayuntamiento y de Caja Palencia. Esta exposición podrá ser visitada hasta el 2 de junio, de 6 a 9 de la tarde.

Exponen obras los pintores Manuel Agulló, Inmaculada Andrés,Benito Boto, Pilar Calonge, Miguel Campo, Alberto Casado, Begoña Castro, Kake de Miguel -autor del dibujo que encabeza el catálogo de la muestra, dedicado a Sonia Arnuncio y Fany Rosales-, Fernando Escobar, Roberto Labrador "Pizarro", Anselmo Poncio, Isabel Puerta, Manuel Ruesga y Pedro Suazo y los escultores Ascensión Andrés, Teo Calvo y Carlos Mediavilla.

Junto a los cuadros y esculturas podrán verse también los tapices de Pilar Calvo y Fany Rosales y los grabados de Mariano Crespo.

La inauguración oficial de "Arte Vivo" tendrá lugar mañana jueves a las 8 de la tarde en la sala de la Biblioteca Pública. Previamente a las 6,30 se celebrará una conferencia sobre pintura, a cargo de Manuel Ruesga, Alberto Casado, Kake de Miguel y Miguel Campo. Será en el salón de actos de la propia Biblioteca Pública y está dirigida a las alumnas de pintura de los Centros Sociales Municipales.

Aulas Abiertas

«Contaminación agraria»

Dentro del ciclo sobre "Contaminación Agraria" organizado por el Vicerrectorado de centros del "campus" universitario de Palencia y patrocinado por la Caja Salamanca, ayer tuvo lugar, en el Salón de Actos de dicha Caja, la segunda conferencia que corrió a cargo del profesor Catedrático de la Universidad Complutense Julio Tijero.

Julio Tijero, especialista en temas medioambientales, empezó su conferencia enumerando muy brevemente los procesos de formación del suelo agrícola y forestal como base imprescindible para analizar las pautas y principales características, desde el punto de vista de posibles contaminaciones, de los fertilizantes nitrogenados y fosforados. Señaló que, en general, en nuestro país no existen graves problemas medio ambientales que tengan este origen; de todas formas, es conveniente que el agricultor, pensando también en su economía, se acostumbre a llevar a cabo un plan de fertilización adecuado al suelo, rendimientos y cultivo.

A continuación, empezó a analizar los aspectos medio ambientales relacionados con el uso de sustancias fitosanitarias; aspecto al que dedicó la parte más importante de su conferencia. Señaló cómo estas sustancias han salvado miles de vidas y han permitido el desarrollo agrario del que ahora disfrutamos. Posteriormente, señaló como, al poco tiempo de generalizarse su uso, empezaron a aparecer algunos inconvenientes, relacionados con toxicidad para el hombre, los animales y otros vegetales, el brote de otros tipos de plagas, su persistencia en el medio ambiente, así como la aparición de especies residentes.

Para terminar describió las investigaciones que se están realizando para conseguir un control de las plagas, mediante la utilización de otras sustancias, tales como feromonas sexuales que sirven como trampas para atraer hacia un cierto lugar a los causantes de las plagas y allí terminan con ellos, sustancias capaces de actuar sobre ciertas enzimas esenciales en algunos procesos vitales, suelta de machos esterilizados que impidan la multiplicación y desarrollo de la población de insectos perjudiciales, etc. Se trata de productos altamente selectivos, y de los cuales son necesarias cantidades mínimas y que además no llegan a la eliminación total de ninguna especie.

Un momento de la conferencia FOTO LUIS

Esta tarde tiene lugar la última conferencia del ciclo a cargo de Mariano Seoanez, Doctor Ingeniero de Montes, autor de muchos libros y artículos en revistas nacionales y extranjeras, todos ellos relacionados con temas medio ambientales.

SUCESOS EN LOS PUEBLOS

A UN CAMIONERO PORTUGUES LE ROBARON UNA IMPORTANTE CANTIDAD DE DINERO EN VARIAS MONEDAS

Cuando sobre las tres de la madrugada de ayer un camionero portugués se hallaba descansando en su vehículo, en el aparcamiento de un restaurante sito en el kilómetro 94 de la carretera N-620 (Burgos-Portugal), en término de Dueñas, fue asaltado por dos individuos que llevaban la cara tapada, quienes tras romper la ventanilla del camión le intimidaron con cuchillos y le robaron 800 francos franceses, 23.000 pesetas, 8.500 francos belgas, 75.000 liras, 300 marcos, 50 dólares, 120 libras inglesas y 50.000 escudos,
dándose a la fuga en un turismo, posiblemente de matrícula portuguesa.

M.C.D.2022

El Club Espigüete cerró su octavo ciclo de tertulias

Germán Diez ofreció y explicó una muestra de refranes y dichos con referencias palentinas

El Club de Montaña Espigüete cerró ayer su octavo ciclo de tertulias culturales, con una charla sobre refranes y dichos palentinos, a cargo del profesor Germán Diez Barrio. FOTO LUIS

Redacción

El Club de Montaña Espigüete cerró ayer tarde su octavo ciclo de tertulias, en el habitual marco del Mesón del Concejo, con una charla de profesor e investigador palentino Germán Diez Barrio sobre refranes y dichos sobre Palencia.

Germán Diez ha recorrido buena parte de nuestra provincia, recopilando refranes de tipo general y dichos con topónimos, referidos a diversas localidades palentinas. De estas recopilaciones ya han sido publicadas en libros algunas muestras y otras esperan su edición en una publicación más amplia.

Germán Diez, durante su amena charla FOTO LUIS

NUESTROS DICHOS Y REFRANES

Inició su charla Germán Diez definiendo y diferenciando los conceptos de dichos y refranes. Sobre el refrán dijo que es una frase popular sentenciosa, que nace de la sabiduría empírica del pueblo y que suele tener forma poética, con rima. El dicho es una frase hecha que contiene una máxima, un concepto; suele ser más breve y concentrado que el refrán y puede o no presentarse con rima; además puede tener su origen en algún hecho histórico o en alguna anécdota, o puede haberse sacado de alguna obra literaria.

Pasó después el conferenciante a ofrecer un amplio muestrario de los dichos y refranes con referencias palentinas, distribuyéndolos por temas: frases que se refieren a las enemistades o rivalidades entre pueblos cercanos, a profesiones, a distancias entre pueblos o capitales, los de carácter alegre y festivo, los de aplicación agrícola, los que hace alusión a fenómenos meteorológicos y los de contenido histórico.

Al tiempo que enunciaba los dichos, Germán Diez fue explicando su significado, los motivos de su origen y sus aplicaciones. Recordó también cómo gran parte de estos dichos son simples adaptaciones localistas de frases que también se utilizan en otros lugares, cómo a veces la terminación del topónimo ha propiciado la rima y la adaptación al lugar y cómo el significado del dicho es, muchas veces, más intencionado que real.

Durante el coloquio, algunos contertulios añadieron a la muestra varios otros dichos de localidades palentinas y expresaron sus pareceres sobre el nacimiento y adaptación de refranes y frases, algunos con cierto fundamento localista y otros por aplicación circunstancial.

La charla de Germán Diez Barrio, amenísima y documentada, fue premiada con un caluroso aplauso. Y el presidente del Club, Pepe Palomino, cerró el ciclo de tertulias, con la satisfacción de completar ya la octava temporada de estas reuniones palentinistas, con un amplio eco en la vida cultural de nuestra ciudad y provincia.

Y, desde estas páginas, felicitamos al Club Espigüete por saber compaginar su actividad montañera y deportiva con el fomento y divulgación de nuestra cultura, llevando a la palestra de sus tertulias temas de indudable interés, de oportuna actualidad y hondo contenido, expuestos por expertos, en un entrañable marco y en un amistoso ambiente. Y animamos a sus inquietos y diligentes socios a que programen nuevos ciclos, que nos hagan conocer mejor nuestra historia, nuestro arte, nuestra lengua y tantas facetas de nuestra vida, que así pueden conocerse y recrearse con más intensidad, enriqueciendo nuestro acervo cultural y nuestra identidad.

Actos del 1 al 3 de junio

Hoy fue presentado el programa de festejos de la Feria Chica

«Iberoamérica en tren»

El concejal de Festejos Sotero Fernández-Pinilla presentó esta mañana en rueda de prensa el programa de la Feria Chica. Le acompañaban el concejal de Cultura Pedro-Pablo Abad, el responsable del Departamento de Cultura Rafael del Valle, el del Patronato Municipal de Deportes Juan José López Arroyo y la representante de la VI edición de "Iberoamérica en tren", Charo Zapardiel, que tendremos en Palencia los días 25 y 26 de mayo.

Fernández-Pinilla dijo que la Comisión ha puesto toda su ilusión y trabajo en elaborar un programa que permita vivir unas fiestas llenas de actividades el fin de semana del 1 al 3 de junio. "La Feria Chica no tiene la importancia de San Antolín pero estamos intentando darle el mayor contenido posible", explicó para añadir que en la propia Comisión se ha suscitado el debate de dejar la Feria tal y como está o bien centrarla en la celebración de San Juan, co-patrono de Palencia. "Al final y por unanimidad hemos decidido hacer la Feria durante ese primer fin de semana de junio y celebrar aparte San Juan. Sabemos que no tiene el carácter festivo de San Antolín pero sí un carácter cultural interesante". Pedro-Pablo Abad insistió en ese carácter cultural y en la tradición. El presupuesto es de 3 millones de pesetas.

El programa de festejos se abre el jueves 31 de mayo con la inauguración a mediodía de la III Feria de Cerámica en la zona peatonal de la calle Mayor. La organiza la Asociación de Ceramistas Palentinos con el patrocinio del Ayuntamiento y va a contar con iluminación extraordinaria de feria. Esa tarde, a las 8,30, podrá verse en el Ortega la actuación del Ballet Folklórico de La India. El Ayuntamiento ha conseguido unos precios muy económicos frente a los habituales. Así, las entradas en vez de ser de 1.200 pesetas serán de 500 las de patio de butacas y de 300 pesetas las de anfiteatro. La fórmula de financiación ha sido la de aportar el Ayuntamiento 500.000 pesetas y llevarse un porcentaje de taquilla del 40 por ciento. La venta de entradas dará comienzo el 28 de mayo.

El 1 de junio se inaugurará la iluminación extraordinaria instalada en el interior de la Catedral. Por la tarde habrá una Muestra de Arte Floral, con la presencia del conocido Padre Mundina y de Arsenio de Busto. Será en el salón de actos de la Biblioteca Pública. Esa misma tarde el programa ofrece el III Festival Folklórico Palentino en el Pabellón Municipal de Deportes, con actuaciones de los grupos de varios colegios palentinos y de los jóvenes alumnos de la Escuela Municipal de Dulzaina. Pasacalles, presentación del libro "El Monte el Viejo" de Domitilo Valverde en Caja Palencia y verbena en la Plaza Mayor con la orquesta femenina "Carmín" serán los restantes actos del viernes.

El sábado 2 tendremos el III Concurso de Albañilería en el Salón, pasacalles, I Trofeo Infantil de Piragüismo, homenaje de la Corporación Municipal a los funcionarios recientemente jubilados, concierto de la Banda de Música en la Plaza Mayor, III Trofeo de Atletismo "Feria Chica", XV Trofeo Infantil de Ciclismo; concierto de música rock en el Auditorio del Salón con tres grupos palentinos, verbena en la Plaza Mayor con la orquesta "Quinta Avenida", fuegos artificiales y la representación teatral de "Oscuro vuelo compartido" a cargo de Eslabón en el Ortega.

El domingo 3 se celebrará el XIV Trofeo de Ciclismo, la III Trotada Popular, un espectáculo infantil en los Jardinillos y la exhibición de los Harlem-Globetrotters en el Pabellón de Deportes a las 6 de la tarde. La modalidad contractual es la de una taquilla para la empresa hasta los 2,5 millones de pesetas y a partir de ahí al 50 por ciento para empresa y Ayuntamiento. Los precios son 1.400 pesetas silla numerada, 1.200 fondos norte y sur, 1.000 las de general y 500 las de los niños. La Feria Chica terminará con verbena en la Plaza Mayor con "Cambalache" y traca final.

Por otra parte se presentó la actividad "Iberoamérica en tren", organizada por el Instituto de Cooperación Iberoamericana, que conoce este año su sexta edición. Está centrada en Castilla-León y Cantabria. En Palencia la tendremos los días 25 y 26 de mayo. El tren estará estacionado en la vía muerta, con entrada por la verja que está junto a Paque-Expres. Consta de tres vagones-exposición sobre la realidad iberoamericana, otro de las actividades de la Comisión Nacional V Centenario, otro de informática, vagón-tienda con artesanía autóctona, exposición-venta del fondo editorial del ICI, vagón-vídeo, vagón-oficina y vagón-bar. Además habrá actuaciones del grupo argentino "Los Huincas" los dos días, el 25 en el Salón y el 26 en los Jardinillos y de teatro de títeres. El Ayuntamiento ha concertado ya con los centros escolares las visitas al tren de 1.000 niños.

Responsables municipales en la rueda informativa FOTO LUIS

M.C.D.2022

Hasta el 3 de junio en Sala Caja Palencia

Drama y lírica en los óleos y dibujos de Eugenio Rincón

El pintor entre dos óleos de gran formato FOTO LUIS

C.C.

Ayer se abrió en Sala Caja Palencia una exposición con 29 óleos y 6 dibujos a lápiz del pintor Eugenio Rincón. Nacido hace 65 años en Bilbao vive en Burgos desde los 10 años y burgalés de vivencias y querencias se siente. Economista y profesor ha tenido que compaginar este trabajo con su tarea pictórica y es ahora, ya jubilado, cuando se siente libre y dueño de todo su tiempo para seguir investigando en el dibujo y la pintura. De formación académica tuvo unos principios clásicos, de figuración realista, para decantarse posteriormente hacia unos paisajes expresionistas desde la interpretación personal de la realidad.

A mediados de los sesenta inició el cambio definitivo hacia una pintura menos imitativa, que él define como "pintura vivencial, nacida del fondo del alma, expresionista en cuanto al estilo pero de una abstracción mezclada con vetas surrealistas y fluctuante entre el dramatismo de estos últimos veinte años y otro campo más atmosférico y lírico últimamente, porque la realidad con ser dramática también tiene su dosis de amabilidad".

Lo cierto es que acercarse a la exposición de Rincón, en la que pueden verse óleos del 77 con una mayor dureza fruto de "un estado de conciencia", de los años ochenta y de 1990 incluso, es hacerlo al mundo donde el lirismo, el drama y lo onírico se entremezclan. Estallan y alcanzan su climax los rojos, entre azules y naranjas. Son como hogueras que surgieran de la mente y del propio cuerpo humano, de un organismo que a veces es individual y deja entrever formas primigenias y otras se torna colectivo y simula montañas de cuerpos, luchando por un espacio. La abstracción está al servicio de la sensación fuerte, del impacto primero. Con todo, ese estallido y esa fuerza ora contenida ora irrefrenable, se hace más interesante en los dibujos a lápiz, donde la concepción y el tratamiento son sutiles y sugerentes. Sombras, claroscuros, rincones, fondos, planos se dejan ver con un trazo dominante y dominado que abarca la atmósfera mental y vivencial de Rincón con gran firmeza.

Esta exposición podrá verse hasta el 3 de junio.

La cuenca minera palentina ha parado hoy en señal de luto

Joven minero muerto en accidente laboral en San Cebrián de Mudá

- Huelgas en Sanidad y galletas «Gullón»

Redacción (M.V.)

Nuestra provincia está viviendo y sufriendo hoy otra jornada de huelgas. En primer lugar hay que dar cuenta del paro convocado y secundado en toda la cuenca minera palentina en señal de luto por la muerte del minero de 23 años Fernando Estalayo Ruiz, al quedar sepultado por un derrabe de carbón (le cayó un costero sobre la cabeza) cuando se encontraba en el taller de arranque de la mina "San Cebrián", explotación ubicada en el término municipal de San Cebrián de Mudá. El joven fallecido era vecino de este pueblo, se encontraba soltero y tenía la categoría de ayudante picador. El accidente se registró sobre las 19,30 horas de ayer.

El dirigente de CC.OO. de la minería, Rogelio Morán, ha informado a nuestro periódico que los sindicatos habían denunciado ante la dirección general de Minas algunas irregularidades existentes en la mina "San Cebrián", y más concretamente en el citado taller de arranque, donde ocurrió ayer el accidente que costó la vida a Fernando Estalayo. Al parecer la mencionada dirección general había ordenado a la empresa subsanar estas deficiencias o en caso contrario cerrar esta instalación concreta, "aunque no han hecho ni caso". Fernando Estalayo fue atendido tras el accidente por el médico de la empresa, certificando un traumatismo cráneo-encefálico, lesión que le causó la muerte.

HUELGA EN SANIDAD

Por otro lado hay que informar sobre la huelga de médicos y enfermeras en los centros y ambulatorios del INSALUD, convocada para hoy por los sindicatos profesionales CESM y CEMSATSE (ya se celebró otro día de paro el pasado 17 de mayo y está previsto mantener otra jornada de huelga el próximo 1 de junio, con una manifestación a nivel nacional en Madrid). Estas medidas de presión persiguen sensibilizar a la opinión pública sobre la grave situación de la sanidad española y el descontento de los profesionales, forzar a la Administración a salir de este "caos" y a la vez exigir "sueldos dignos que nos permita realizar nuestro trabajo con la máxima serenidad, a la vez que pedimos una carrera profesional que nos incentive y estimule, con metas que eviten el aburrimiento y el desencanto en el que hoy por hoy se cae en nuestras actividades".

Los datos oficiales sobre la huelga son: de una plantilla de 1.159 médicos en la provincia, 41 han secundado el paro y 131 están incluidos en servicios mínimos. En cuanto a enfermeras, de 494 de plantilla, 129 están en servicios mínimos y 65 en paro. Por su parte el CEMSATSE nos ha informado que la incidencia ha sido de un 81,4 por ciento en médicos y del 82,6 en enfermeras, mostrando su satisfacción por la elevada incidencia y respuesta a su convocatoria.

HUELGA EN GULLON

Por último diremos que la huelga en galletas "Gullón", en Aguilar de Campoo, sigue teniendo una incidencia del cien por cien, con la fábrica paralizada.

CONTABILIDAD Y FINANZAS
AL ALCANCE DE TODOS

- SIN CONOCIMIENTOS PREVIOS
- EN 23 SESIONES DE 2 HORAS
- UNA SESION AL DIA
- EN HORARIO A ELEGIR DE 9 A 22 HORAS

CURSO EN PALENCIA
PATROCINADO POR: CPOE CONFEDERACION PALENTINA DE ORGANIZACIONES EMPRESARIALES
Caja Salamanca
CAMARA OFICIAL DE COMERCIO E INDUSTRIA DE PALENCIA

INSCRIPCIONES
A partir del día 25
MAÑANAS:
En la Cámara de Comercio e Industria de Palencia
Plaza Pío XII, 7
Tfnos: 72 95 98 - 72 74 66
De 9,00 a 14,00 horas
TARDES:
En CPOE
Pº San José, 6 - dpdo. 1º
Tfnos: 72 30 92 - 72 02 42
De 16,30 a 19,30 horas

Utilizando la técnica más avanzada de aprendizaje rápido, práctico y simplificado, la Escuela de Formación ESITE le entrena personalmente para llevar al día cualquier contabilidad, ajustada al Nuevo Plan Contable, ver claramente la situación de una empresa y programar con cifras reales su futuro inmediato y a largo plazo. No se requieren conocimientos previos y se proporciona el material completo de ejercicios, casos prácticos, manuales, documentos contables, etc. En el acto de Clausura se entregará Diploma reconocido por el Ministerio de Educación.

NUEVO PLAN GENERAL CONTABLE

SESION DE INFORMACION PUBLICA

Dada la NOVEDAD de este método, se ha considerado de gan interés presentar la técnica pedagógica empleada en este CURSO, los conocimientos que se adquieren y la simplicidad de su aplicación, mediante una Sesión Pública, mañana JUEVES día 24 de Mayo a las 8, 15 de la tarde en el Salón de Actos de la Caja de Ahorros de Salamanca, C/. Onésimo Redondo, 2. PALENCIA.

ESTAN INVITADAS TODAS LAS PERSONAS INTERESADAS

M.C.D.2022

RECUERDOS VIEJOS

- **Accidente laboral en un tinte**
- **Los actos de la Feria Chica**
- **Acuerdos de la Permanente Municipal**
- **Inauguración del Museo Catedralicio**

HACE 100 AÑOS
(23 de mayo de 1890)

La Guardia Civil detuvo y puso a disposición judicial a dos hombres, como autores del robo de 225 psetas a un vecino de Autilla del Pino. Se les ocupó la cantidad de 140 pesetas. Al parecer los detenidos eran autores también de otro robo de 30 pesetas y una pistola a un hombre en el mes de enero.

Cosme Dosal solicitó el registro de cuatro pertenencias para la mina "San Antonio de Padua", en término municipal de Triollo.

En el tinte de Gregorio de la Vega un operario tuvo la mala fortuna de caerse a la caldera que estaba preparada para tintar. Sufrió graves quemaduras en todo el cuerpo.

Aquel día fueron muchos los aficionados palentinos que acudieron al Soto de Calabazanos para ver los toros de Carreros que habían llegado el día anterior y se iban a lidiar el domingo, 25 de mayo, en la plaza de la ciudad. Era el festejo taurino de la Feria Chica y lo iban a protagonizar los "Niños Sevillanos".

Los señores accionistas de esa corrida de toros iban a poder presenciarla sólo con presentar a la puerta de la plaza el resguardo que les acreditaba como tales.

En Astudillo estaba vacante la plaza de farmacéutico, dotada con el haber anual de 750 pesetas por facilitar medicamentos a 300 familias pobres y 80 pesetas más por los que fueran necesarios en la cárcel de partido, más el pago de los desinfectantes que pudieran gastarse en las autopsias.

HACE 75 AÑOS
(23 de mayo de 1915)

Aquel día se inauguró la Feria Chica con un concierto de la Banda de Música en el paseo de la calle Mayor que estuvo muy concurrido; otro en la sociedad Casino por la tarde; la colección de fuegos artificiales preparada por los Hijos de Alonso y representaciones teatrales y de variedades en el Teatro Principal y en el Salón Novedades.

Lo cierto es que había comenzado y terminado el mismo día, aunque continuara después el mercado de ganados. El periódico entendía que la Feria había pasado sin pena ni gloria y que sin toros no podía tener el atractivo necesario para que acudieran los forasteros y animaran la ciudad.

La Guardia Civil denunció ante el Juez Municipal de Villarrabé a varios vecinos de San Llorente del Páramo por tener abandonada una res vacuna pastando por los sembrados y por haber sido sorprendidos cazando cuando no tenían licencia para ello.

Por la noche se promovió un pequeño escándalo en el barrio de los gitanos y salieron a relucir algunas armas blancas. Uno de los escandalosos fue detenido por el sereno y pasó la noche en los calabozos de la Inspección Municipal.

La Guardia Civil de Quintana denunció a dos jóvenes por causar daños en un pago de viñas con el ganado mayor.

Un niño vallisoletano fue atropellado en Palencia por un ciclista y tuvo que ser curado en la Casa de Socorro de una herida en la ceja izquierda, que necesitó un punto de sutura.

HACE 50 AÑOS
(23 de mayo de 1940)

La Comisión Permanente del Ayuntamiento conoció el proyecto de reforma del estanque del Salón, que presentaba el arquitecto señor Unamuno. El Delegado de Jardines dijo que era necesaria una reforma con caracteres más amplios, seguros y modernos y con una balaustrada de hierro y parterres. Así se acordó hacerla y que fuera por gestión directa y con obreros del Ayuntamiento.

Visto también otro proyecto del arquitecto municipal sobre el estado ruinoso en que estaba el templete de la Banda de Música en el Salón, fueron adjudicadas las obras de columnas y aditamentos de hierro a Fidel de Diego, por un importe total esa reparación de 5.950 pesetas.

De conformidad con una disposición de la Superioridad se iban a hacer cambiar los rótulos extranjeros de comercios y otros establecimientos por otros escritos en español. Finalmente se acordó demoler unas chozas de las eras del Mercado y trasladar el surtidor de gasolina ubicado junto a San Lázaro, para no interrumpir las obras de la nueva calle.

Palencia demostró un año más su devoción por la fiesta del Corpus Christi. En la capilla del Ayuntamiento oyó la Corporación la tradicional misa votiva y después acudió a la Catedral para asistir a la solemne misa conventual. Al término de ésta se formó la Procesión con los niños y niñas de las Escuelas ataviados con sus trajes de Primera Comunión, miembros de congregaciones, hermandades y cofradías, seminaristas, clero, Cabildo y autoridades. Al Carro triunfante con la gran Custodia de plata de Juan de Benavente le dio guardia una Sección de la Guardia Civil. A su paso por la calle Mayor se soltaron varias parejas de palomas y fueron arrojadas muchas flores.

HACE 25 AÑOS
(23 de mayo de 1965)

Con asistencia del Director General de Bellas Artes, Gratiniano Nieto, tuvo lugar la bendición e inauguración del Museo Catedralicio de Palencia. Fue recibido por el Gobernador Civil, el Obispo, el Deán y el Cabildo en pleno, así como las restantes autoridades y numeroso público. El acto oficial de inauguración tuvo lugar en la Sala Capitular, con discursos alusivos del Deán, el Canónigo Archivero que explicó detalladamente las obras que integraban el Museo y del propio Director General. Después el Obispo bendijo las instalaciones y fueron visitadas. Las obras de arte estaban instaladas en el claustro, en la sala y en la antesala capitular y en la Capilla del Monumento.

En el Parque Móvil de Ministerios Civiles de Palencia tuvo lugar la tradicional ceremonia de la Primera Comunión de los hijos de obreros, empleados y funcionarios de esa entidad. Se celebró en un altar instalado en una de las naves del recinto. La ceremonia fue oficiada por el Obispo y presidida por el Jefe del Parque de Madrid Jesús Prieto. Recibieron la Primera Comunión seis niñas y cuatro niños.

También recibieron la Primera Comunión aquel día cuarenta alumnos del Colegio Marista "Castilla" y algunas de sus hermanas, en un acto celebrado en el Santuario de la Virgen del Carmen.

Agencia de Extensión Agraria de Palencia

Recuerdos de un viaje a Francia

Recientemente, y coincidiendo con la SIMA, la Agencia de Extensión Agraria de Palencia organizó un viaje a París para los jóvenes agricultores de la comarca. La respuesta fue inmediata y se cubrieron todas las plazas del autocar nada más dar a conocer el programa del viaje. El objeto del mismo era la divulgación, información y captación de la población agraria en la finalización de diversos cursillos celebrados en 1989. El carácter del viaje era por lo tanto profesional y cultural con carácter educativo. Para el buen desarrollo del mismo me consta que se contó con la colaboración del Servicio de Extensión Agraria de Madrid, quien proporcionó todo tipo de información para facilitarnos las visitas a las explotaciones y cooperativas, así como para la visita al Consejo de Europa, al Parlamento Europeo y a la SIMA de París.

Durante una semana 58 palentinos recorrimos Francia, visitando empresas cooperativas como al YOPLAIT, explotaciones agropecuarias familiares y grandes cooperativas de comercialización como "La Terre et la Maniere" con 4.500 socios, y por supuesto la SIMA de París, la grandiosa feria de la Agricultura y Ganadería, con un tamaño tan impresionante que parece imposible visitarla entera. Visitamos también en Estrasburgo el Parlamento y el Consejo de Europa, donde se nos informó de los cometidos de ambos organismos y, en improvisada rueda de prensa, del poco boyante futuro de nuestras explotaciones.

También hubo tiempo para un viaje turístico por París y Estrasburgo capitales que nos sorprendieron por su enorme belleza. Pero lo que hay que destacar, es la labor de los incansables Agentes de Extención Agraria, Primitivo y José María, que consiguieron hacer de viaje una reunión de agricultores que compartieron todo en unos días felices y que acabaron siendo un grupo de amigos.

Esta amistad que supieron crear es lo que con estas letras quiero agradecerles.

Bautista Hernández Contreras

MAPFRE AGROPECUARIA, MUTUALIDAD DE SEGUROS Y REASEGUROS A PRIMA FIJA

JUNTAS GENERALES ORDINARIA Y EXTRAORDINARIA

El Consejo de Administración convoca a los Mutualistas a JUNTA GENERAL ORDINARIA, que tendrá lugar en el domicilio social -carretera de El Escorial, Km. 0,300, Las Rozas (Madrid)- el próximo día 15 de junio de 1990 a las diecinueve horas en primera convocatoria y a las veinte en segunda, si no concurrieran a la primera Mutualistas en número suficiente, con el siguiente

ORDEN DEL DIA

1. Examen y aprobación de la Memoria, Balance, Cuenta de Resultados y distribución del beneficio del ejercicio 1989, así como de la gestión del Consejo de Administración.
2. Donación a la Fundación MAPFRE.
3. Renovación estatutaria del Consejo de Administración.
4. Nombramiento de Auditores de Cuentas.
5. Delegación de facultades para la interpretación y ejecución de los anteriores acuerdos.
6. Ruegos y preguntas.
7. Redacción y aprobación del acta de la reunión o designación de interventores al efecto.

Asimismo el Consejo de Administración convoca JUNTA GENERAL EXTRAORDINARIA, que tendrá lugar en el mismo lugar y día indicados para la Ordinaria, a las diecinueve treinta horas en primera convocatoria y a las veinte treinta en segunda, si no concurrieran a la primera Mutualistas en número suficiente, con el siguiente

ORDEN DEL DIA

1. Ampliación del Fondo Mutual y subsiguiente modificación del artículo 35º de los estatutos sociales.
2. Modificación de los artículos 5º, 6º, 8º, 16º, 20º, 21º, 27º, 28º, 30º, 37º, 38º y 39º de los estatutos sociales.
3. Propuesta del Consejo de Administración sobre sometimiento de las reclamaciones de los Mutualistas a la Comisión de Defensa del Asegurado de MAPFRE
4. Redacción y aprobación del acta de la sesión o designación de interventores al efecto.

A los efectos oportunos se hace constar que los artículos 5º, 6º y 8º, cuya modificación se propone, forman parte del Capítulo II del Título I de los estatutos sociales (Protección del interés general de la Mutualidad).

Para concurrir a esta Junta, los Mutualistas deberán obtener el oportuno documento de asistencia, que se entregará en cualquiera de las Oficinas Provinciales de la Mutualidad, hasta 5 días antes de la celebración de las Juntas, contra presentación de la póliza de seguro y recibo de primas correspondiente al período en curso.

De conformidad con lo previsto en el artículo 144 de la Ley de Sociedades Anónimas, los Mutualistas pueden examinar en el domicilio social el texto íntegro de la modificación propuesta de los estatutos sociales y el informe relativo a la misma, así como pedir la entrega o el envío gratuito de dichos documentos.

Las Rozas (Madrid), 18 de mayo de 1990

M.C.D.2022

Bicentenario de las Hijas de la Caridad

Doscientos años al servicio de los pobres

De nuevo la noticia quiere servir de pregón a un acontecimiento eclesial que vive España entera durante estas fechas del año 1990, y que en Palencia también tiene especial significación. Las Hijas de la Caridad conmemoran sus 20 años de presencia en España al servicio de los necesitados.

Fue el 26 de mayo de 1790 cuando las Hijas de la Caridad llegaban a España. Cuentan las crónicas que Barcelona –lugar de su primer aterrizaje– se vistió de gala para recibir a las primeras mensajeras que en nombre del Señor venían siguiendo las huellas de San Vicente de Paúl.

Seis jóvenes españolas –cuatro catalanas y dos aragonesas– habían salido de Barcelona para Francia el 18 de marzo de 1782 para ponerse en contacto con la vivencia de amor y entrega que prendía en el país vecino a través de la llama que habían encendido Vicente de Paúl y Luisa de Marillac. Ocho años en contacto con el fuego divino del amor y regresaban ahora para hacer posible que esa llama prendiera en España "como chispa que prende por el cañaveral". Sus nombres, olvidados quizá pero significativos para la historia vicenciana en nuestra tierra, fueron: Antonia Andreu, Teresa Cortés, Lucía Catalina Reventós, Josefa Miquel, Manuela Lecina y María Blanc. Ellas fueron las pioneras del amor del Señor de Paúl entre nosotros, sean sus nombres el recuerdo agradecido de todos los que vivimos este acontecimiento.

Ahora –como recuerdo de aquella efemérides –Palencia se une a la gran celebración conmemorativa. No en vano nuestra provincia ha sido y sigue siendo vivero de su presencia y vitalidad espiritual entre nosotros. Baste recordar nombres y lugares como Ciudad San Telmo (Beneficencia y Hospital Provincial), y en la ciudad también: Hospital de San Bernabé, Villandrando y en estos últimos tiempos la Casa de "La Milagrosa", residencia recién abierta en la ciudad, y junto a Palencia: Astudillo, Baltanás, Carrión de los Condes, Paredes de Nava. Ciudad y pueblos, hitos todos de la presencia del amor y servicio al hombre de todos los tiempos.

Palencia, pues, se quiere vestir de fiesta y lo va a hacer de un modo especial el jueves –31 de mayo– fiesta de la Visitación de María. Ese día tendrá lugar en la parroquia de San Miguel y a las siete de la tarde, una eucaristía concelebrada y presidida por nuestro Obispo, Mons. Nicolás Castellanos.

Desde estas páginas de DIARIO-DIA y en nombre de las Comunidades de Hijas de la Caridad se invita a parroquias, comunidades, antiguos alumnos y creyentes en general a unirse a la oración de acción de gracias por esa obra que ahora celebra sus 200 años de presencia entre nosotros.

Abilio Sierra Jorrín

En los «Viernes del Sarmiento»

Sari Fernández presentó su libro «Poemas de agua»

La aparición de un libro de poemas es siempre noticia importante. Y si además se trata de la primera entrega de un autor nuevo, la noticia gana en interés. Con los poemas se nos entregan también la ilusión, los sueños, las esperanzas, de alguien que trata de llevarnos al buen camino del acercamiento, de alguien que nos sonríe amablemente, que nos dice que en el mundo hay algo más que tristes sobresaltos, mentiras, corrupciones de todo tipo. Un libro de poemas es una ventana abierta al aire libre y puro, algo que nos devuelve la capacidad de emocionarnos, la fe en el amor. Sari Fernández Perandones es una poetisa de Palencia que acaba de publicar un libro, "Poemas de agua", en la colección "Rocamador". Sari Fernández Perandones es hija de José María Fernández Nieto, el gran poeta autor de "La Trébede". Fue su propio padre quien la presentó en los "Viernes de Sarmiento", en acto organizado por los grupos literarios "Sarmiento" y Juan de Baños" y la Obra Cultural del Banco Bilbao-Vizcaya. Lleno total en el salón de actos de Duque de la Victoria.

Buen libro este "Poemas de agua", de Sari Fernández Perandones. Hay en él hondura y conocimiento, emoción y ternura. Y mucha bendita ingenuidad. Sari nos dice en uno de sus poemas que ha dejado de ser mujer: "Que soy líquidamente una paloma/que no estoy a mis cosas/ sino de vuelta atrás constantemente/ de siglo en siglo, atrás, atrás/hasta ver si algún día me recuerdo". Para saltar por encima de lo cotidiano, de la terrible verdad de cada día, nuestra poetisa se nos convierte en pájaro. Tristeza, mucha tristeza en algunos de los poemas, todos ellos escritos con el alma. "Poemas de agua" merece un más detenido estudio, un más amplio comentario, no el limitado de esta crónica en la que se da cuenta de la celebración de un acto, en el que un público entregado aplaudió sin reservas a la autora. Sari Fernández Perandones tiene ya su sitio entre los poetas. Ella lo es del aire limpio, de la flor y del agua. Bienvenida.

... ES PARA VOSOTROS.

Urgente
Como se espera de nuestro servicio.
Como venimos confirmando día a día.

Personal
Porque también nos hacemos cargo de su urgencia particular.
Porque es para todos.

Con cariño
Cada envío merece todo nuestro esfuerzo.
Porque es lo más importante para Ud...
... y para cochoa.

cochoa
Cariñosamente rápidos

cochoa SERVICIO URGENTE
PALENCIA: Polígono Villalobón, parcela 255. Tel. 71 12 86

M.C.D.2022

VILLAMURIEL DE CERRATO

Fiestas de la Ascensión

Corresponsal

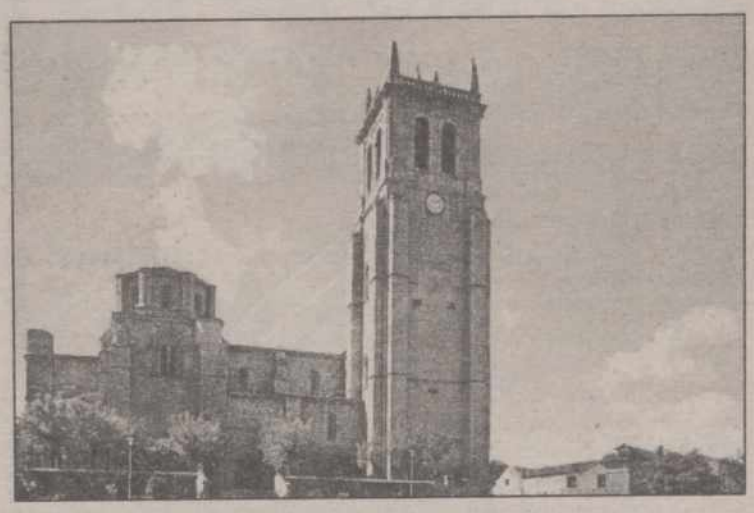

Durante el próximo fin de semana, se van a celebrar en Villamuriel las Fiestas de la Ascensión, que empezarán ya este viernes, día 25, para terminar en la madrugada del lunes.

Saludo del alcalde

Como en anteriores años, quiero transmitiros mi saludo, con el de todos los miembros de la Corporación Municipal que presido, y haceros saber que hemos dirigido nuestros esfuerzos a paliar todos los problemas y necesidades sociales de nuestro pueblo, lo cual se ha logrado en parte, aunque nunca del todo, pues desearíamos mucho más para la comunidad de que todos somos parte.

Aunque no es tiempo de hacer un recuento de lo realizado, sí os quiero hacer destacar la concesión de una Escuela-Taller, como continuación de la Casa de Oficios que ya poseíamos, con lo que se ocuparán de nuevo jóvenes desempleados, para formarse en el aprendizaje de un oficio que les puede ser de gran porvenir, la iniciación de la construcción de una pasarela peatonal que salvará las barreras físicas entre barrios de nuestro Municipio, el riego automático de zonas verdes, así como el empuje dado al Polígono Industrial, con la consiguiente mejora económica de la localidad.

Con esto y otras obras más, nuestro deseo es el desarrollo y progreso de nuestro pueblo, con el consiguiente mejor nivel de vida para todos.

Ahora, con motivo de la celebración de las Fiestas de la Ascensión, hagamos un alto en el camino, y dediquémonos a renovar nuestra alegría por lo conseguido, y por las perspectivas de futuro, y celebremos estos día en entrañable unión.

La Comisión de Fiestas, con la colaboración de Peñas y Asociaciones locales, ha elaborado un Programa de Fiestas que deseo sea de gusto de todos los vecinos, y que sirva de motivo de general diversión.

Vuestro Alcalde
Rafael Vázquez Sedano

PROGRAMA DE FESTEJOS

Día 25, Viernes

A las 12,00: Rastreo Cultural Urbano para niños en edad escolar. Organizado por la Asociación Juvenil "Alamo". Premios en cada categoría.

A las 19,00: Organizado por A.P.A. del Centro Escolar Pradera de la Aguilera y en el recinto del colegio, "Juegos Infantiles". Regalos a los niños participantes.

A las 19,00 En la Era, Gran Tirada de Tanga por categorías, organizada por la AA.VV. del Casco Viejo.

A las 20,30: Primera sesión de baile popular amenizada por la Orquesta "Gigante".

A las 00,30: Verbena Popular hasta altas horas de la madrugada amenizada por la Orquesta "Gigante".

A las 2,00 de la madrugada. Chocolatada para el público en general ofrecida por la Peña los Genaros.

DIA DE VILLAVERDE

Día 26, Sábado

A las 11,00: Cross popular para categorías inferiores, en circuito urbano, organizado por el Club de Atletismo Villamuriel.

A las 11,00: En el recinto del Colegio Pradera de la Aguilera, gran espectáculo infantil "Show de Julio Robledo". A continuación la Peña Escorpios ofrecerá un refresco a los niños asistentes.

A las 11,30: Semifinales 2.º Trofeo Inter-escuelas de Fútbol.

A las 16,00: Alegres pasacalles por la Gran Charanga "Toma-Tomate".

A las 16,30: IV Trofeo de Ciclismo "La Ascensión", en categoría nacional cadetes 2.º año organizado por el Club Ciclismo Villamuriel.

A las 18,00: Solemnes vísperas en honor a la Virgen del Milagro, Patrona de la Villa, acompañada de autoridades, mayordomos, mayordomas y Niños de Vela. A continuación "Gracias a la Virgen del Milagro" desde el balcón del Ayuntamiento por la niña: Virginia Franco Varas.

A las 19,00: Desfile de Majoretes por las principales calles del pueblo.

A las 19,30: Homenaje a los mayores en los salones del Hogar del Pensionista, a los que acompañará la Charanga Toma-Tomate.

A las 20,30: Sesión de Baile Popular, amenizado por la Orquesta "Montecarlo".

A las 00,30: Verbena Popular, amenizada por la Orquesta "Montecarlo".

A las 2 de la madrugada. La Peña San Marcos ofrecerá al público asistente una chocolatada.

DIA DE LA ASCENSION

Día 27, Domingo

A las 9,30: Alegres pasacalles con disparo de cohetes anunciando el día de la Ascensión.

A las 10,30: Finales 2.º Trofeo Inter-escuelas de Fútbol.

A las 10,30: Inauguración del recinto Polideportivo, en el que tendrá lugar la presentación a Villamuriel de la Escuela Municipal de Danza Castellana. A continuación partido de Baloncesto entre los equipos: Maristas Juveniles de Valladolid y Juveniles Chamberí de Madrid.

A las 11,30: Gran partido de fFútbol solteros contra casados, para aficionados de la localidad, en el campo municipal Pradera de la Aguilera.

A las 12,00: Santa Misa y Procesión en honor de la Virgen del Milagro. Acompañada de autoridades, mayordomos, mayordomas y niños de vela. A continuación y desde el balcón del Ayuntamiento, segundas gracias a la Virgen del Milagro por la niña: Isabel de la Fuente Fernández. Durante la Misa intervendrán la Rondalla de Villamuriel y el Coro Parroquial. La Escuela de Música Municipal hará el acompañamiento en la procesión, como presentación a Villamuriel en público.

A las 18,00: Gran partido de fútbol en el campo municipal la Aguilera entre los equipos: Torquemada y Villamuriel.

A las 19,00: Tirada de Bolos Castellanos, organizada por la AA.VV. del Casco Viejo.

A las 20,00: Verbena Popular, por la Orquesta Montecarlo.

A las 22,00: En el recinto de la Verbena, actuación del Grupo de Jotas Navarras "Los Pamplonicas". A continuación entrega de premios de las distintas competiciones.

A las 22,15: Continuación de la Verbena por la misma orquesta.

NOTAS

Durante las fiestas, se podrán visitar distintas exposiciones:

– De pintura en los Salones de la Hermandad, organizada por AA.VV. del Casco Viejo.

– De trabajos manuales en el Parvulario, organizada por la Asociación Juvenil "Alamo".

– De fotografía ambiental en el Parvulario organizada por Escuela Educación Adultos.

– De pintura, cerámica y otras manualidades en el Salón Parroquial, organizada por la Asociación de Amas de Casa.

La AA.VV. del Casco Viejo organizará diversos torneos de Juegos de Mesa.

BALTANAS

Viaje social de la Cooperativa Ganadera

Semana Cultural

Cursillo prematrimonial

V. N. E.
Corresponsal

El día 21 se desplazaron 45 socios de la Cooperativa a la zona francesa de Roquefort. Fueron elegidos previo sorteo realizado ante el Sr. notario de Baltanás.

El día 22 realizaron una visita a explotaciones lecheras de ovino y a un centro de inseminación artificial.

El día 23 visitan una cooperativa de elaboración de queso de Roquefort, un cebadero de corderos y las cuevas de afinado de queso de Roquefort.

El regreso lo efectuarán el día 24 con parada en la ciudad de Montpelier.

SEMANA CULTURAL

Con el título "1.º Maya Baltanás" se está desarrollando una Semana Cultural organizada por el Centro de Educación de Adultos.

Se celebran actos a las cinco y las nueve de la tarde, con mesas redondas, películas, conferencias, teatro y recitales poéticos.

CURSILLO PREMATRIMONIAL

Organizado por la Parroquia se está impartiendo también durante esta semana un cursillo prematrimonial dedicado a los jóvenes de Baltanás que están próximos a contraer matrimonio.

Las conferencias se imparten a las ocho y media de la tarde en el colegio de "La Milagrosa" y acuden una treintena de jóvenes de ambos sexos.

DOÑA ROSA MARIA ACERO SALOMON, JUEZ SUSTITUTA DEL JUZGADO DE PRIMERA INSTANCIA NUMERO CINCO DE PALENCIA.

HACE SABER: Que en este Juzgado y Secretaría se tramitan autos 73/90 sobre reanudación del tracto sucesivo interrumpido de la finca que se dirá a instancias de Don Jesús Carmelo López Cea, mayor de edad, casado, empleado, domicilio en Palencia, calle Teniente Velasco, 14, como Administrador único de la Compañía Mercantil Anónima Ropemer, S.A., en el que se pretende la inscripción registral a nombre de tal entidad, de la siguiente finca:

URBANA.- Casa en la Plaza Mayor de esta ciudad de Palencia, señalada con el número doce, antes quince. Tiene una superficie de 288 m.² y consta de bodegas, piso bajo, principal, segundo, ático y desvanes, con corral o patio y diferentes habitaciones. Linda derecha entrando, casa de Don Gerardo Martínez Arto; izda. otra de Don Juan Gutiérrez, que fue de Don Pedro de la Riba; espalda, corrales de las casas de Doña Pilar Jofre de Villegas, Don Jerónimo Arroyo y casa de Don Tomás Neira Incógnito. Inscrita en el Registro de la Propiedad número uno de esta capital a nombre de Don Isidoro de la Plaza Vicente, al folio 23 del tomo 1.369, libro 165.

Por medio del presente y de acuerdo con el artículo 201 de la Ley Hipotecaria, se convoca a cuantas personas ignoradas pueda perjudicar la inscripción solicitada, para que en el término de diez días comparezcan ante este Juzgado a alegar cuanto a su derecho convenga.

También por medio del presente y de acuerdo con el artículo 269 de la Ley de Enjuiciamiento Civil, se cita al titular registral y catastral Don Isidoro de la Plaza Vicente, o a sus causahabientes, cuyo paradero se desconoce, para que en el término de los diez días siguientes puedan comparecer en el expediente a alegar cuanto a su derecho convenga.

Dado en Palencia, a 16 de mayo de 1990

El Juez — El Secretario Judicial

M.C.D.2022

GUARDO

X Jornadas de mentalización sobre el deficiente

El domingo 2, Marcha Pro ADECAS

Jornadas Culturales en los Colegios Vegarredonda y Las Rozas

Corresponsal

La Asociación de Deficientes de Guardo "ADECAS" ha iniciado ya sus X Jornadas de Mentalización sobre la Deficiencia Psíquica. El programa es amplio y se ha iniciado el pasado día 10, en que se celebró la primera de las jornadas de "Puertas Abiertas" y que ha continuado los pasados días 11 y 15, con visitas a sus talleres de Las Rozas, donde más de una veintena de deficientes trabajan dirigidos por sus monitores en la confección de ropa de trabajo y en la lavandería.

Ayer, en Cajapalencia se habló en una charla-coloquio sobre la minusvalía y el deporte, actuando como ponente D. Francisco Javier Blanco Rodríguez, de la Asociación de Castilla y León de Medicina Deportiva.

Hoy, miércoles y a partir de las tres de la tarde, en el patio escolar de "Vegarredonda" tiene lugar un festival infantil a cargo del Grupo "Arlequín" de Valladolid y en el que participan los escolares guardenses.

El día 31 de este mes se proyectará la película "Rain Man" ("El hombre de la Lluvia") en la sala de video "Pantallas" y a las 8,30 de la tarde.

Para el mes de junio y el primer día, es decir el día uno, en el tradicional mercadillo de los viernes se montará la exposición y venta de los productos confeccionados en ADECAS.

Y al día siguiente, sábado, la IX Marcha Popular "Ruta de los Pantanos", con salida de los autocares a las ocho de la mañana del Monumento al Minero, dándose la salida de los andarines en Pinollano. El recorrido, al igual que el año pasado, discurre a lo largo de la carretera de montaña con el paisaje incomparable de Fuentes Carrionas, cruzando los pueblos de Cardaño, Otero, Camporredondo, Velilla y Guardo, donde estará la meta.

Las inscripciones ya han comenzado y este año se cuenta con la participación segura del Sr. Obispo de Palencia.

Si el tiempo no se empeña en entorpecer esta Marcha Popular, será otro gran acontecimiento en nuestra comarca norteña, en la que, como todos los años, participan andarines de Herrera, Aguilar, Cervera, Saldaña, Velilla, Santibáñez y demás pueblos de la comarca.

Como siempre todo el dinero recaudado va destinado a subvencionar las actividades de ADECAS en favor de los deficientes psíquicos de nuestra comarca, con un taller de confección de ropa de trabajo, una lavandería y una escuela para deficientes con dos unidades escolares. Todo ello, una labor social incomparable y silenciosa.

JORNADAS CULTURALES EN "VEGARREDONDA"

También el colegio público "Vegarredonda" celebra sus jornadas culturales, como otros años. Dieron comienzo ayer, 22 y finalizarán el 25 de este mes.

En la organización intervienen también los demás colegios públicos de la localidad y colaboran el CEP, la Editorial Edelvives, ADECAS, la Caixa y la Diputación Provincial.

El día 22 se dió la despedida a los alumnos de octavo curso que partieron para Castellón en viaje de fin de curso.

Hoy hubo juegos y deportes diversos para los peques del ciclo inicial y del ciclo medio, por la mañana. Por la tarde, a las tres el Festival Infantil programado por ADECAS y en el que interviene el Grupo Arlequín de Valladolid. En cambio, el ciclo superior empleó la mañana en la emisión de un programa de radio a través de la emisora portátil del CEP y en ver la película "Cariño, he encogido a los niños". Por la tarde se desplazan hasta el colegio público comarcal "Las Rozas", donde asisten a un concierto de acordeón.

El jueves, día 24, preescolar y ciclo inicial realizarán una excursión a la Piscifactoría de Celadilla del Río. Los del ciclo medio viajarán hasta Palencia para visitar diversos monumentos y de regreso la villa romana de La Olmeda. Los alumnos de 6.º harán su excursión a Valladolid para ver el Zoo de Matapozuelos y el Museo de Arte Oriental y, al regreso, la villa romana de La Olmeda. Los únicos que permanecerán en el Centro serán los alumnos de 7.º, que tendrán juegos y deportes por la mañana y charla con el escritor de literatura infantil Ramón García Domínguez, autor del libro "Perder para ganar", que en estos días están leyendo los escolares de Vegarredonda.

Al día siguiente, viernes, los párvulos, el ciclo inicial, medio y 6.º tendrán su emisión de radio escolar y una charla sobre ecología a cargo de Juan Seijas. Por la tarde, verán la película "La Dama y el Vagabundo". Los alumnos del ciclo superior, de 7.º, excursión y a León y otros a Madrid.

SEMANA CULTURAL EN EL COLEGIO COMARCAL DE "LAS ROZAS"

Por su parte el colegio público comarcal "Las Rozas" también ha programó sus Jornadas Culturales desde el 21 al 25 de este mes, en colaboración con la Asociación de Padres y la Asociación de Vecinos "Corcos".

El lunes, día 21, tuvo una charla a cargo de María Teresa Diez sobre la reforma de la enseñanza.

El martes, día 22, nueva charla sobre la oferta de la reforma en Guardo para el curso 90-91 a cargo de Rosa María Antolín.

Hoy, por la mañana, pintada colectiva para Preescolar y ciclo inicial, mientras que el ciclo medio vió una película y el ciclo superior tuvo juegos populares. Por la tarde, los peques asisten al Festival Infantil que monta ADECAS en "Vegarredonda" y los mayores, al concierto de acordeón a cargo del joven vallisoletano Sem Sobrino.

El jueves, día 24, los pequeños realizarán una excursión en FEVE a Castrejón de la Peña. El ciclo medio disfrutará de un concurso de educación vial, y los mayores asistirán a una charla con el escritor Ramón García Domínguez. Por la tarde habrá gimkana cultural, campeonato de bolos y concurso de tortillas y la conferencia "La alimentación infantil" a cargo de Sagrario Cuadrado.

El viernes, último día de estas Jornadas, los pequeños tendrán sus juegos infantiles y una película; el ciclo medio, excursión a Saldaña y La Olmeda, y el ciclo superior, a los campos de La Peña.

También hay que destacar que los alumnos de 8.º realizarán su viaje fin de curso durante los días 24 y 25 a Madrid y Segovia y que los alumnos que han participado en el programa Escuelas Viajeras expondrán el material recopilado por tierras de Extremadura.

IMPORTADORA BUSCA
DISTRIBUIDORES
Muy bien introducidos, para la comercialización de un NUEVO BIO INSECTICIDA NO TOXICO, de patente mundial y de gran consumo europeo.
Se necesita solvencia.
Dirigirse Tfno. (93) 817 00 34

MUTUA CASTELLANA

MUTUA PATRONAL DE ACCIDENTES DE TRABAJO N.º 32

DELEGACION DE PALENCIA

Oficinas y Clínica:
Ignacio Martínez de Azcoitia, 9 - 1º
Teléfono 74 05 99

Para dar cumplimiento a lo que dispone el artículo 25 de nuestros Estatutos Sociales, tenemos el gusto de convocar a todos los señores asociados a la Junta General Ordinaria que se celebrará el día 25 de mayo, a las 20 horas en primera convocatoria y a las 20'15 horas en segunda, en el Salón de Actos de esta Entidad, sito en la calle Ignacio Martínez de Azcoitia número 9 - 1º de Palencia, para trataro sobre el siguiente

ORDEN DEL DIA

1.º Saludo del Presidente.

2.º Lectura y aprobación, si procede, del Acta de la Junta General anterior.

3.º Información por el Presidente del desarrollo de nuestra Mutua.

4.º Renovación de cargos.

5.º Ruegos, preguntas y proposiciones.

V.º Bº
El Presidente

Palencia, mayo de 1990
El Secretario

HAY MUCHAS RAZONES PARA ELEGIR UN CAMION O CAMIONETA RENAULT:

1
El camión RENAULT se carroza con facilidad y a bajo costo de acuerdo a sus necesidades caja fija, Basculante. Frigoríficos, etc.

2
Puede VD. elegir el modelo que por costo y mantenimiento, tenga los niveles más bajos para sus necesidades de transporte, reparto, etc.

3
Son seguros. Más maniobrables. Frenos inmejorables, dirección hidraúlica muy suave y de gran giro.

4
También financiación RENAULT FINANCIACIONES, S.A. le facilita el crédito que VD. necesita, tanto en régimen de Leasing como Normal, compruebe estos datos.

5
Con superiores prestaciones ahorran consumo y mantenimiento. Y cargan más.

6
Todos nuestros modelos tienen una alta tasa de rendimiento. Compruébelo VD. mismo.

7
Adquirir un RENAULT, será para VD. rentabilizar bien la inversión, VD. será el beneficiado.

VEALOS EN:
AUTO REPUESTOS PALENCIA, S. A.
Avda. Madrid, 2 - Teléfono 72 14 00

M.C.D.2022

CERVERA DE PISUERGA

Segunda Semana Coral

Colocados los contenedores de basura

Coral Sta. María del Castillo de Cervera

MINO
Corresponsal

Patrocinada por la Junta de Castilla y León, la Consejería de Cultura y Bienestar Social, la Diputación Provincial y el Ayuntamiento de Cervera, con la organización de la Asociación Musical Cerverana y Coral Santa María del Castillo, dará comienzo del 24 al 27 del actual mes de mayo la segunda Semana Coral Cervera-90.

Jueves día 24, a las 21 horas, concierto en el salón de actos de Cajapalencia, por la Coral Santa María del Castillo de Cervera de Pisuerga, bajo la dirección de D. José Gómez Laso.

Sábado día 26, a las 21 horas, concierto en el salón de actos de Cajapalencia, por la Coral del Centro Castellano-Leonés de Tarragona, bajo la dirección de D. Luis Guzmán Rubio. A las 22 horas, recepción de las autoridades locales a la Coral del Centro Castellano-Leonés de Tarragona en el Ayuntamiento.

Domingo día 27, a las 13 horas, Misa Cantada por la Coral del Centro Castellano-Leonés, en la iglesia parroquial. A las 18 horas, actuación de los grupos de danzas de Cervera, en la Plaza Mayor. A las 20 horas, concierto en el salón de actos de Cajapalencia por el Coro Juvenil Santa María la Real y Antigua de Burgos, bajo la dirección de D. Jesús del Campo Guilarte.

Al final de cada concierto, la Coral Santa María del Castillo acompañará cantando a la Coral invitada, y habrá entrega de placas conmemorativas por autoridades regionales y locales a las corales participantes.

COLOCADOS LOS CONTENEDORES DE BASURA

El pasado sábado día 19 se han puesto en nuestras calles el servicio de contenedores de basura, para que de esta manera las calles estén más limpias y los vecinos no tengamos que dejar depositadas las bolsas de basura en las aceras para que sean arrastradas por los perros.

Ahora es necesario que en la colocación de dichos contenedores los responsables de los mismos los sitúen en los sitios y distancias que verdaderamente sean necesarios. Desde luego ya pensamos (y no nos vamos a equivocar) que como todos queremos las mejores comodidades habrá más de uno que diga: ¡Desde mi casa lo han puesto lejos y sin embargo en la de otros se lo dejan a la puerta!

Pero se diga lo que se diga, el servicio que van a desempeñar (aparte de que eran necesarios) va a ser de suma utilidad para todos.

VENTA DE BAÑOS

Denuncia de vecinos por actividades molestas

Los abajo firmantes, todos afectados, (así como sus respectivas familias), en igual o distinta forma, por actividades molestas, producidas por los establecimientos de esta localidad que se detallan, Bar "Blanco y Negro", Bar "La Cancha", Bar "Califas", Bar "El Garage", Bar "Patán", Bar "de Ricardo García", y Pub "Torny".

Dirigen esta denuncia al Pleno de la Corporación Municipal del Excmo Ayuntamiento de Venta de Baños, así como a la opinión pública, y a todo aquel a quien pueda interesar, y manifestan:

Que todos y cada uno de nosotros, reiteradamente, bien de palabra o bien por escrito, hemos presentado denuncias, ante todos los estamentos públicos de la Administración. (Gobierno Civil, Junta de Castilla y León, Alcaldía, etc.) Así como a las Fuerzas del Orden Público (Guardia Civil y Policía Municipal), y que como respuesta, hemos recibido siempre evasivas tales como. "No tenemos competencia en esta materia", "La ley por la que se rigen estos establecimientos es muy antigua y no está contemplado este tema", "Eso lo tiene que arreglar el alcalde del pueblo"; y etc., etc.

Por tanto, y ante la ambigüedad de las leyes y de los administradores: Exigimos de nuestro Gobierno Municipal, y por el derecho que nos otorga nuestra "Constitución" de ser "ciudadanos libres e iguales ante la ley":

Que, en principio, se tomen medidas de urgencia para corregir el problema que denunciamos, (ya que es largo y penoso el padecerlo todos los días, y algunos desde hace mucho tiempo). Nosotros consideramos que dichas medidas deben ser, o bien insonorizar dichos locales correctamente, previo estudio y proyecto realizado por técnico cualificado y aprobado por el Ayuntamiento y los propios vecinos, o bien en caso de incumplimiento de lo anterior y habiendo continuidad en las molestias, el cierre definitivo de los locales, en que hubiere lugar a ello.

Como es lógico, esperamos que este tema se trate, en el próximo pleno ordinario, y por tanto se dé solución al problema. Antes del día último del mes de junio de 1990.

También señalamos, que, en los casos de locales de este tipo, de posible próxima apertura, no se den los permisos pertinentes, si no reúnen dichas condiciones.

Aclaramos, por si cabe duda, que nuestras exigencias vienen dadas por considerar que todos tenemos derecho a disfrutar en toda la medida, de nuestra intimidad, sin interferencias de ningún tipo, del mismo modo y manera que nosotros respetamos la de los demás.

Finalizamos este manifiesto, denunciando por nuestro propio sentir, a la vez que nos hacemos eco de otros muchos convecinos del pueblo, el deterioro del medio ambiente e incluso de la propiedad particular, producido en el entorno de alguno de estos bares y otros que no se mencionan, debido al consumo del alcohol en la calle, e incluso otras "drogas" de mayor trascendencia (ha habido algunos niños, y otras personas que han recogido "jeringuillas" usadas y tiradas en la calle), así como las improvisadas terrazas de verano.

Esperamos de usted tenga a bien, atender nuestras peticiones, no sólo para resolver nuestro problema, sino también porque la convivencia en este nuestro pueblo sea mucho más sana, cordial y ejemplar. Gracias.

AGUILAR DE CAMPOO

Convocados los XXIV Juegos Florales

Organizado por el Centro de Iniciativas Turísticas y patrocinados por el Ayuntamiento de la villa, se convocan los XXIV Juegos Florales de Aguilar de Campoo, Certamen de exaltación de los valores aguilarenses:

TEMA 1.º

Poema de metro y tema libre, sin exceder de cien versos.

TEMA 2.º

Poema de metro y tema libre sobre algún motivo aguilarense; en sus facetas histórica, turística, pintoresca, etc., sin exceder de cien versos.

TEMA 3.º

Poema de metro y tema libre sin exceder de cien versos para vates locales.

BASES

1.ª Los trabajos serán inéditos.

2.ª Los autores conservarán su incógnito, absteniéndose de firmar los originales y presentando sus obras bajo lema.

3.ª Los trabajos se presentarán en un único sobre y se remitirán al Centro de Iniciativas Turísticas (Plaza de España, 32), con la indicación para el Concurso Literario de los XXIV Juegos Florales, dentro de ese sobre se incluirá otro que haga expresión del lema y tema al que concurre su trabajo y dentro de dicho sobre y cerrado, se incluirá nota con el nombre y domicilio del autor.

4.ª La indicación del Tema a que se concurre sólo es indicativo para el jurado, pero no prejuzga que los que concursen puedan indistintamente obtener premio del asignado para otro tema, dada la calidad de su trabajo.

5.ª Los trabajos deberán remitirse necesariamente por quintuplicado y mecanografiados a doble espacio y por una sola cara.

6.ª A las doce horas del día 14 de junio de 1990, quedará cerrado el plazo de admisión.

7.ª Los trabajos premiados quedarán en propiedad del C.I.T. de Aguilar de Campoo y el resto de los trabajos serán destruidos, por lo que se recomienda a los autores guarden copias de los originales.

8.ª Emitido el fallo por el jurado, que será inapelable, se comunicará telegráficamente a los autores premiados.

9.ª La entrega de premios se celebrará en la Iglesia Románica de Santa Cecilia, el día 30 de junio, a las veinte horas.

10.ª Quedan facultados los organizadores para poder publicar un folleto que recoja los trabajos premiados o parte de los mismos y excepcionalmente variar la fecha de entrega de los premios.

11.ª Para concursar al tercer Tema, será requisito indispensable ser natural o residente en Aguilar de Campoo.

12.ª Para la percepción efectiva de los premios será indispensable acuda personalmente el poeta premiado a dar lectura de su poema.

PREMIOS

Tema primero: Flor natural, 50.000 pesetas y placa.

Tema segundo: 30.000 pesetas y placa.

Tema tercero: 20.000 pesetas y placa.

CONTINENTE
TODO TIPO DE REMOLQUES DESDE 49.900 PTS.
Colocamos el enganche de su coche en 1 hora.

REMOLQUES DE:
Caza, Camping, Motos, Portacoches, Ganaderos, Barcos, Remolques-Tienda
EXPOSICION EN:
HIPERMERCADOS
CENTROS COMERCIALES
CONTINENTE
VALLADOLID

M.C.D.2022

V Vuelta Cicloturista a la Provincia

El domingo, tercera etapa, Ruta de La Peña y La Valdavia

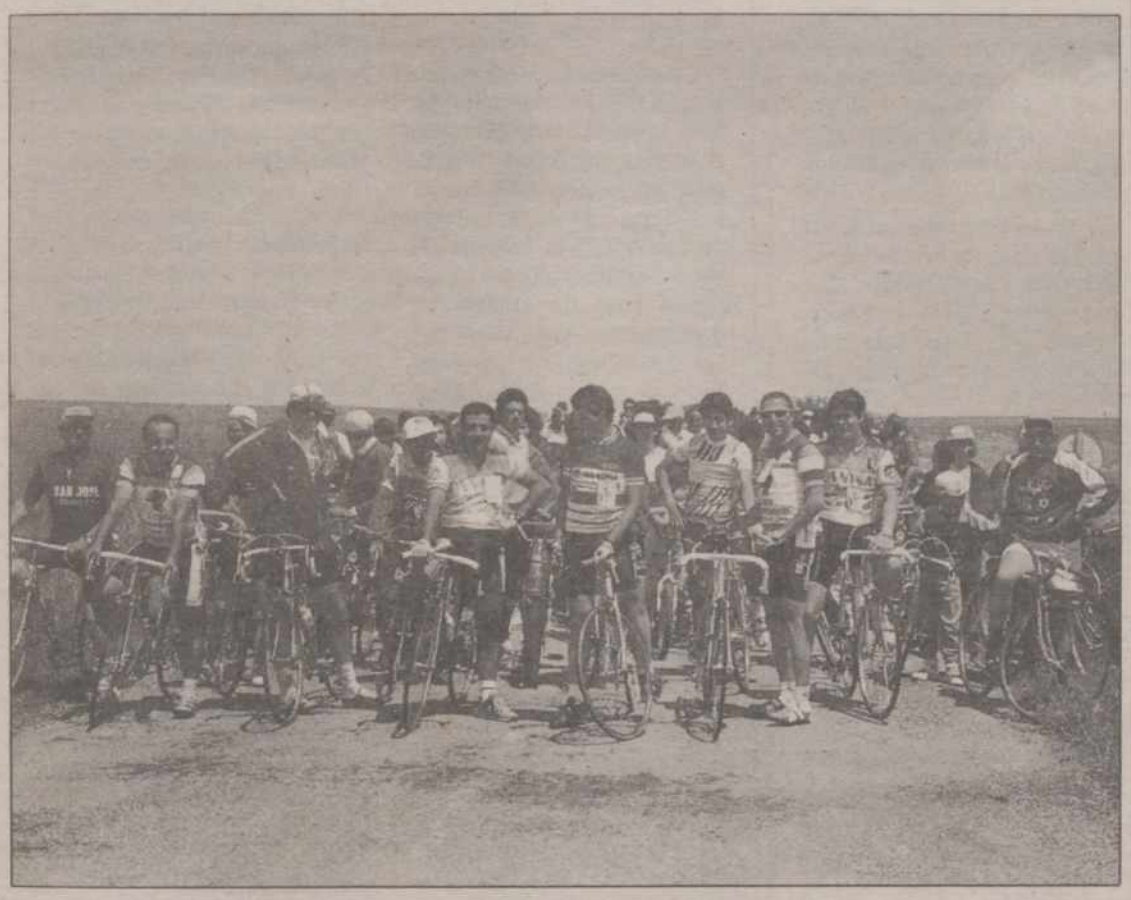

Se celebrará el próximo domingo, 27 de mayo, la tercera etapa de la V Vuelta Cicloturista a la Provincia, que organiza la Fundación Provincial de Deportes de la Diputación. Esta etapa, conocida por "Ruta La Peña y La Valdavia", tiene el itinerario Guardo-Buenavista de Valdavia-Carrión de los Condes, con un total de 72,8 kilómetros.

Se inicia la etapa en Guardo, para seguir camino a Muñeca, Villanueva de Arriba, Las Heras de la Peña, Viduerna, Respenda, Vega de Riacos, Riosmenudos, Congosto, La Puebla y Buenavista de Valdavia, final de la primera parte de la etapa, con 31,6 kilómetros.

Tras el almuerzo y descanso en Buenavista, se seguirá ruta hacia Polvorosa de Valdavia, Arenillas de San Pelayo, Villaeles, Villasila, Arenillas de Nuño Pérez, Villanuño, Bárcena de Campos, Villavega, Castrillo de Villavega, Villasarracino, San Mamés de Campos y Carrión de los Condes, final de etapa. Esta segunda parte consta de 41,2 kilómetros.

ITINERARIOS DE AUTOCARES

AUTOCAR QUE PARTE DE AMPUDIA (POBES)

A las 8,30 Salida de Ampudia (plaza).
8,55 Meneses (salida pueblo).
9,15 Villarramiel (plaza).
9,40 Villacidaler (carretera).
9,50 Villada (entrada pueblo).
10,00 Pozo de Urama (cruce a Cisneros).
10,10 Cisneros (entrada pueblo).
10,30 Población de Arroyo (carretera).
10,40 Terradillos (cruce a Saldaña).
10,55 Lagunilla (cruce).
11,05 Saldaña (gasolinera). Se incorpora Santervás
11,30 Llegada a Guardo (polideportivo)

AUTOCAR QUE PARTE DE DUEÑAS (MIER)

A las 9,00 salida de Dueñas (antiguo Hostal Laurel).
9,15 Venta de Baños (Sangar).
9,30 Villamuriel (bajo puente Fasa).
9,40 Palencia (polideportivo).
11,30 Llegada a Guardo (polideportivo).

AUTOCAR QUE PARTE DE ASTUDILLO (RIOJA)

A las 9,00 salida de Astudillo (plaza).
9,15 Melgar de Yuso (carretera).
9,20 Itero (cruce).
9,30 Lantadilla (cruce a Frómista).
9,50 Frómista (cruce). Se incorpora Boadilla.
10,00 Villovieco (cruce).
10,15 Villasirga (entrada pueblo).
10,25 Carrión (cruce carretera Frómista). Se incorpora S. Mamés.
11,30 Llegada a Guardo (polideportivo).

AUTOCAR QUE PARTE DE OSORNO (JOSE LUIS LOPEZ)

A las 9,45 salida de Osorno (plaza). Se incorpora Villadiezma.
10,00 Abia (carretera).
10,10 Villasarracino (cruce). Se incorpora Villaherreros.
10,20 Castrillo (plaza).
10,30 Villanuño (carretera).
10,35 Arenillas de Nuño Pérez (carretera).
11,15 Santibáñez (cruce Respenda).
11,30 Llegada a Guardo (polideportivo).

AUTOCAR QUE PARTE DE VELILLA DEL RIO CARRION (ABAGON)

A las 10,30 Salida de Velilla (puente) (bajan en Guardo).
11,00 Fresno (cruce).
11,10 Mantinos (cruce).
11,30 Llegada a Guardo (polideportivo).

AUTOCARES QUE PARTEN DE PALENCIA (ESTEBANEZ AJA, JOAQUIN GOMEZ)

Salida de Palencia a las diez (polideportivo).
Llegada a Guardo a las 11,30.

CONOCER EUROPA
Verano-90
- Vacaciones en el Tirol (Suiza).
11 días en media pensión . 60.000
- Tirol-Viena, Baviera.
11 días en media pensión . 73.900
- París-Países Bajos.
10 días en pensión compl. 78.000
- Italia.
12 días en media pensión . 75.900
- Austria-Baviera, Selva Negra.
12 días en media pensión . 84.900
- Encanto de Alemania.
13 días en media pensión . 99.500
VIAJES AEROMAR
G. A. T. 833
Avda. Manuel Rivera, 12
Tfno. 72 95 50
PALENCIA

Campeonato Inter-Pueblos de Tiro al Plato

Finalizó la fase previa en Castrejón

El pasado domingo día 20 de mayo, se celebró la fase previa del Campeonato Inter-Pueblos de Tiro al Plato-90, en Castrejón de la Peña, para los tiradores del centro y norte de la provincia.

Con esta tirada finaliza la Fase Previa, pasando los tiradores clasificados a la Fase Final que se celebrará el próximo domingo día 27 de Mayo, en el Campo de Tiro de Bocachica (Palencia), a las 17,00 horas.

Participaron en Castrejón de la Peña los equipos de las siguientes localidades: Pozo de Urama, Espinosa de Villagonzalo, Calzada de los Molinos, Villasirga, Nogal de las Huertas, La Serna, Lagunilla de la Vega, Villaproviano, Saldaña, Prádanos de Ojeda, Aguilar de Campoo, Cervera de Pisuerga, Castrejón de la Peña, Aviñante, Tarilonte de la Peña, Muñeca, Villoldo, Bustillo de la Vega, Barruelo y Villada.

Esta Fase Previa se disputó a 15 platos, clasificándose para la final los 10 mejores tiradores y los 6 equipos que más platos sumaron, obteniéndose la siguiente clasificación.

LOCALIDADES CLASIFICADAS PARA LA FINAL
(Los dos tiradores de la localidad)

	Platos
Villada,	25
Aguilar,	24
Tarilonte de la Peña,	23
Villasirga,	22
Nogal de las Huertas,	21
Saldaña,	21
Castrejón de la Peña,	21

TIRADORES CLASIFICADOS PARA LA FINAL

	Platos
Domingo Puebla Marcos (Aviñante),	14
Antonio López Vargas (Tarilonte de la Peña),	14
José Manuel Maeso Rodríguez (Nogal de las H.),	13
Francisco de Mier Gutiérrez (Aguilar de Campoo),	13
Francisco Alvarez de la Lama (Villada),	13
Javier Calvo Hurtado (Villasirga),	12
Orencio Carnicero Moncada (Villada),	12
Bonifacio Fernández Salán (Saldaña),	11
Arturo Ruiz García (Aguilar de Campoo),	11
Alberto Gómez de la Hera (Castrejón de la Peña),	11

El domingo comienza el Campeonato Inter-Pueblos de Pelota a Paleta

El próximo domingo día 27 de mayo dará comienzo el Campeonato Inter-Pueblos de Pelota a Paleta-1990 que por primera vez y dentro de los IV Juegos Municipales, y bajo el lema "Amistad y Convivencia" convoca y organiza la Fundación Provincial de Deportes de la Excma. Diputación Provincial de Palencia.

Los cinco equipos participantes constituyen un grupo de competición que desarrollarán el siguiente sistema:

A) Fase Previa.-(Del 27 de Mayo al 24 de Junio). Mediante el sistema de liga a una vuelta, clasificándose los cuatro primeros para la siguiente fase. Los encuentros tendrán lugar los domingos por la mañana, en una de las localidades participantes en cada jornada.

B) Semifinales.-(Día 1 de Julio). Eliminatoria a un partido, por sorteo, entre los cuatro clasificados.

C) Finales.-Los vencedores de la Fase anterior disputarán la Gran Final y los vencidos el 3.º y 4.º puesto. Está tendrá lugar el día 8 de Julio en el Frontón Municipal de Carrión de los Condes.

Equipos participantes: Lantadilla, Carrión de los Condes, Villalcón, Paredes de Nava y Cervera de Pisuerga.

ENCUENTROS DE LA PRIMERA JORNADA

Día: 27 de Mayo, a las 12,00 horas. Frontón Municipal de Lantadilla.

1.º Encuentro: Cervera de Pisuerga-Villalcón.

2.º Encuentro: Lantadilla-Carrión de los Condes.

M.C.D.2022

GIRO

SEUR lo intentó pero ganó el italiano Convalle

Chozas, seis segundos más cerca del líder Bugno

Felipe Recuero, enviado especial

Teramo (Italia), EFE.

Los hombres del equipo español Seur fueron ayer los animadores de la quinta etapa del Giro de Italia, entre Sora y Teramo, de 233 kilómetros -fue recortada en 16-, que tuvo como vencedor al italiano Fabrizzio Convalle.

La jornada resultó más movida de lo esperado, pues los corredores de Maximino Pérez se mostraron muy activos, al igual que Eduardo Chozas, primero en la clasificación de la montaña y segundo en la general a 37 segundos del líder, Gianni Bugno, pues el madrileño logró seis segundos de bonificación en uno de los llamados puntos calientes de la jornada.

Fabrizzio Convalle, del equipo Amor y Vida, un auténtico desconocido en el pelotón profesional, recorrió los 233 kilómetros en 5 horas, 52 minutos y 11 segundos a una velocidad media de 39,695 km.-hora. La general sigue comandada por Gianni Bugno seguido del español Chozas a 37 segundos.

Junto a la buena actuación de los hombres del Seur, Eduardo Chozas y la demostración de fuerza del líder Gianni Bugno destacó en la jornada de ayer la caída en la cual se vieron envueltos los franceses Thierry Marie, Pascual Simon y Laurent Fignon, el danés Skibby, el alemán oriental Schur y los italianos Tebaldi -tuvo que ser evacuado en una ambulancia debido a un golpe en la cabeza– y Tomasini, que abandonó al parecer por fractura en una muñeca.

Maximino Pérez estuvo a punto de conseguir el objetivo: la victoria. Las intenciones de Maximino eran buenas, pero como en otras ocasiones, del trabajo de unos se aprovechan otros como ocurrió con el italiano Convalle, un corredor que nació el 11 de abril de 1965 en Carrara y que hasta ayer, en sus dos años de profesional, no había conseguido ninguna victoria.

Eduardo Chozas ganó la partida a Bugno al restarle seis segundos en la clasificación general; mientras que en su duelo particular por la montaña con el italiano Chiappucci también salió airoso, ya que conserva la camiseta de líder, aunque empatado a 14 puntos con el corredor del Carrera.

La jornada no despertó hasta el kilómetro 70, en las primeras rampas del alto de Ovindoli, de tercera categoría. En ese punto los hombres del Seur pasaron a ocupar las primeras posiciones del pelotón. El primero en demarrar fue Roque de la Cruz, aunque pronto fue neutralizado. Luego atacó Juan Carlos Rozas, que llegó a tener hasta 21 segundos de ventaja, aunque por la cima el primero en coronar fue el italiano Vandelli.

Eduardo Chozas

En la bajada otro Seur, Francisco Espinosa atacó con fuerza y consiguió abrir hueco llevándose a su rueda a los italianos Vandelli, Massi y Chiapucci y al actual líder de la montaña Eduardo Chozas. La escapada estaba llamada a morir, pues Chozas era una seria amenaza para el líder Bugno y por ello el equipo de este tiró a bloque del pelotón.

A pesar de ello Eduardo Chozas consiguió pasar en primera posición por el Intergiro (kilometro 91) y con ello arañar los seis segundos de bonificación. Una vez abortada la escapada son los italianos Roscioli, Rossignoli, Vandelli y Massi y el soviético Tchmil los que consiguen demarrar e iniciar la que sería escapada buena de la jornada.

Eso ocurría en el kilómetro 105. En el 126 se les unieron ocho corredores más: los italianos Convalle, Podenzana, Cessarini, Chiesa, Pagnin, el francés Duclos Lassalle y el español Roque de la Cruz. Este grupo de doce llegó a tener hasta 3:55 minutos de ventaja por el kilómetro 173, diferencia que resultó más que suficiente pues la administraron bien.

En los kilómetros finales en el grupo de doce las hostilidades se rompieron y tanto Roque de la Cruz como Podenzana en varias ocasiones intentaron dejar a sus compañeros de fuga. En el último kilómetro el español intentó un sprint largo, pero lo único que hizo fue lanzar a Fabrizzio Convalle hacia la victoria.

CLASIFICACIONES

ETAPA

1.-Fabrizzio Convalle (ITA-Amor y Vida) 5 h. 52:11.
2.-Andrei Tchmile (URS-Alfa Lum 5 h. 52:15.
3.-G. Duclos Lassalle (FRA-Z) m.t.
4.-Francesco Rossignoli (ITA-Jolly) m.t.
5.-Roberto Pagnin (ITA-Malvor) m.t.
11.-Roque de la Cruz (ESP-Seur) m.t.
17.-Casimiro Moreda (Clas) 5 h. 52:53.

GENERAL

1.-Gianni Bugno (ITA-Chateau DÁx) 22 h. 14:53
2.-Eduardo Chozas (ONCE) a 37 s.
3.-Daniel Steiger (SUI-Frank) a 57.
4.-Laurent Fignon (FRA-Castorama) a 01:08.
5.-Jockim Halupczok (POL) a 01:09.
6.-Marino Lejarreta (ONCE) a 01:10.
10.-Federico Echave (Clas) a 01:18.

Italia-90

Los jugadores españoles se fueron ayer de excursión

Javier Muñoz, enviado especial

Tarvisio (Italia), EFE.

Luis Suárez partió ayer por la mañana, poco después del alba, con destino a Londres, donde anoche "espió" a Uruguay en el amistoso contra Inglaterra, y los jugadores aprovecharon la jornada de descanso sin el jefe para visitar al Lago de Velden, en Austria.

Otra delegacion hispana, formada por el doctor Enrique González Ruano, el jefe del prensa Gerardo González, el secretario Julián del Amo, el fisioterapeuta Domingo Pérez, y el utillero Félix Martín, se dirigió a Magnano in Riviera, localidad próxima a Udine, donde la selección estará concentrada a partir del próximo día 29, para inspeccionar el hotel "Green Club Riviera".

Al parecer, este albergue, que estrenará el equipo nacional, no está aún terminado y faltan los últimos retoques, por lo que los responsables han querido cerciorarse del estado actual de las obras.

El "Green Club Riviera" es un complejo turístico y deportivo, a unos 20 kilómetros de Udine, donde la selección española jugará sus dos primeros encuentros del Mundial Italia'90 frente a Uruguay (13 junio) y Corea del Sur (17 junio), y dispone incluso de un campo de fútbol que utilizarán para los entrenamientos.

El seleccionador regresó hoy a mediodía a Tarvisio y dirigirá el entrenamiento vespertino, mientras que su adjunto, Jesús Pereda, supervisó el trabajo matinal.

Suárez ya anunció que el partido de Wembley no le iba a descubrir grandes cosas del equipo que dirige Oscar Washington Tabárez, "aunque siempre hay detalles y aspectos interesantes que pueden servir para conocer mejor al rival", puntualizó.

Todos los jugadores, excepto Manuel Sanchís y Quique Sánchez Flores, a los que se les pegaron las sábanas y prefirieron continuar en brazos de Morfeo, visitaron por la mañana el bello Lago austriaco de Velden, a unos 50 kilómetros de Tarvisio. Los seleccionados pasearon por las riberas de este gran embalse, que almacena el agua de la nieves alpinas invernales, debido a la lluvia.

A falta de otros alicientes, los jugadores han hecho un pronóstico sobre quien ganará hoy la final de la Copa de Europa, en el estadio Prater de Viena. La mayoría de los que votaron se han decantado a favor del Milán, excepto Manolo y Chendo, que vaticinaron una victoria del Benfica. Como en todo plebiscito que se precie hubo también abstenciones, esta vez a cargo de Zubizarreta, Michel y Sanchís.

La noticia triste del día ha sido el fallecimiento de la cuñada de Antonio García, encargado del material, quien viajó esta mañana para asistir al entierro.

La excursión matinal estimuló el apetito de los seleccionados hispanos, por lo que el cocinero Avelino Blasco les esperaba en el hotel con una suculenta paella de pescado. Tras la siesta de rigor, los jugadores se sometieron a una sesión de baño y masaje.

«Campaña de imagen» de la selección española

Tarvisio (Italia), EFE.

La Real Federación Española de Fútbol (RFEF) ha destinado 13,5 millones de pesetas en una "campaña de simpatía" que consistirá en la instalación de 1.272 vallas publicitarias en las principales localidades de la región del Véneto y Friuli para aumentar el número de aficionados que animen a la selección española durante el mundial Italia'90.

La campaña, que tendrá una duración de quince días, coincidirá con los dos partidos que España juegue, primero en el estadio Friuli, de Udine, y el último en el campo Marcoantonio Bentegodi, de Verona.

El anuncio publicitario difunde la imagen de los jugadores internacionales Chendo, Míchel, Butragueño, Villarroya y Sanchís celebrando la consecución de un gol, y en el mensaje dirigido a los italianos se pide la misma ayuda que los hinchas españoles aportaron en 1982 cuando Italia se proclamó campeón del mundo en España.

Bajo la fotografía de los futbolistas internacionales aparece el lema "Italia'90. Si rinnovano le emozioni. Rivive un amizia" (Italia'90. Se renuevan las emociones. Renace una amistad).

Las ciudades donde se instalarán las vallas serán: Bolzano, Trento, Verona, Vicenza, Belluno, Treviso, Venecia, Mestre, Padova, Rovigo, Pordenone, Udine, Trieste y Magnano.

Valdano respeta la decisión de Bilardo de excluirle de la selección

Buenos Aires, EFE.

El futbolista Jorge Valdano lamentó que su exclusión del seleccionado argentino de fútbol que disputará el Mundial de Italia'90 se haya producido cuando se recuperaba de una lesión que sufrió a principios de mes, pero declaró que respeta la decisión tomada por el entrenador, Carlos Bilardo.

"El seleccionador decidió descartarme de la plantilla al considerar que era imposible mi recuperación en el nivel que quería", señaló el delantero en unas declaraciones efectuadas al diario "Página 12" de Buenos Aires.

Jorge Valdano comentó que se sintió bien en los entrenamientos del sábado y domingo pasados, y que su lesión "estaba en camino de una solución definitiva, pero Bilardo analizó la situación, tomó la decisión y hay que respetarla".

La exclusión del ex-jugador del Real Madrid, que participó con Argentina en los Mundiales de España'82 y México'86, provocó una airada reacción del astro Diego Maradona, quien no aceptó las conclusiones del Bilardo y dijo que se sintió tan "dolido" por la decisión" que pensó en abandonar por unos días la concentración de su equipo en la localidad italiana de Trigoria.

"Valoro la actitud de Diego, que me ha demostrado un afecto muy especial, aunque yo creo que por el momento la mirada debe centrarse en los 22 hombres que van a defender nuestro fútbol en el Mundial", sostuvo Valdano.

M.C.D.2022

Amistosos ante el Mundial

Uruguay ganó en Wembley y maniató a Inglaterra

Maradona marcó el ritmo de Argentina que venció en Israel

Londres. (Efe).

Inglaterra: Shilton; Parker, Walker, Butcher, Pearce, Waddle, Gacoigne, Robson, Hodge (Beardsley, m. 77), Lineker (Bull, m. 77) y Barnes.

Uruguay: Pereira; Gutiérrez, De León, Herrera, Perdomo, Domínguez, Alzamendi, Ostolaza, Francéscoli, Rubén Paz y Rubén Sosa (Martínez, m. 70).

Goles: 0-1, m. 27: Ostolaza. 1-1, m. 52: Barnes. 1-2, m. 62: Perdomo.

Arbitro: Pietro D' Elia (Italia).

Unos 38.000 espectadores en el estadio de Wembley. Partido de preparación para el Mundial de Italia. Las selecciones de Uruguay e Inglaterra se han enfrentado en siete ocasiones: Uruguay venció en tres, Inglaterra en dos y hubo dos empates. La última vez que la selección uruguaya jugó en Wembley fue en 1966, con motivo de la Copa del Mundo. El partido terminó con empate a cero.

Comentario:

Inglaterra perdió ayer, por primera vez en los últimos 17 encuentros, ante la selección de Uruguay, que integrará el grupo E en el Mundial de Italia junto a España, Bélgica y Corea del Sur.

La prensa británica recordaba estos días la agresividad y confrontación física de los uruguayos en el terreno de juego, pero la selección visitante hizo gala de un excelente e impecable juego desde el comienzo del partido.

Un tiro por la izquierda de Antonio Alzamendi dio a Ostolaza la oportunidad de conseguir el primer tanto para su selección, que estuvo a punto de doblar con otro brillante tiro de Alzamendi, que recibió el balón de Sosa.

La segunda parte del partido se inauguró con un fuerte tiro de Waddle que fue parado por Pereira. Minutos más tarde, Barnes aprovechó una jugada de Pearce para marcar su décimo tanto de la temporada y el primero desde su paso a la primera línea del equipo, junto a Lineker.

En un tiro largo en el minuto 62, Perdomo marcó el segundo tanto, seis minutos después de que Sosa estuviera a punto de conseguir un tanto para la selección uruguaya que pudo ser detenido en el último momento por el portero Shilton.

ISRAEL-ARGENTINA: 1-2
MARADONA MARCO EL RITMO LA PRIMERA MEDIA HORA

Tel Aviv. (Efe).

Israel: Shuli Guilardi; Eitan Aharoni, Nisim Barda, Roi Hadad, Yehuda Omer; Efraim Davidi, Tal Benim, Nir Klinger (Aaron Hassan), Moshe Sinai; Uri Malmilian y Nir Levin.

Argentina: Nery Pumpido; José Serrezuela (Néstor Fabri), Juan Simón, Oscar Ruggieri, Roberto Sensini; Sergio Batista, José Basualdo, Jorge Burruchaga, Diego Armando Maradona; Abel Balbo y Gustavo Dezoti (Claudio Caniggia).

Goles: 0-1, m. 30: Maradona. 1-1, m. 37: Tal Benim. 1-2, m. 68: Claudio Caniggia, al rematar de cabeza un pase de Burruchaga.

Arbitro: Cristov (Checoslovaquia). Anuló un gol de Israel en el primer tiempo por fuera de juego de Davidi.

Incidencias: Estadio Ramat Gan. 45.000 espectadores, entre ellos numerosos judíos de ascendencia argentina, que alentaron con gritos de "Maradona, Maradona" al conjunto dirigido por Carlos Bilardo.

Comentario:

Los argentinos dominaron las acciones durante los primeros 25 minutos, pero esa presión inicial no atemorizó a los anfitriones, quienes presentaron un esquema defensivo ordenado.

Argentina sacó fruto de sus ataques en el minuto 30, cuando Diego Armando Maradona logró marcar, tras driblar a varios contrarios y rematar de cerca.

El actual campeón del mundo bajó entonces el ritmo de su juego y de ello se aprovechó el equipo israelí, que, espoleado por sus seguidores, consiguió equilibrar la contienda por medio de Tal Benim, en el minuto 37.

Israel, que el pasado miércoles derrotó 3-2 a la Unión Soviética, superó en ciertas fases del encuentro a su rival con un fútbol fluido y rápido.

El cansancio y los cambios efectuados en ambos conjuntos afectaron al desarrollo del partido en el segundo tiempo.

La selección argentina mostró en ciertos momentos descoordinación. Pese a ello, Claudio Caniggia, que había sustituido minutos antes a Dezoti, marcó el gol que dio el triunfo a los argentinos, en el minuto 68.

La "estrella" del equipo "albiceleste", Diego Armando Maradona, no brilló en exceso, en parte debido al buen marcaje de Roy Hadad.

Israel quedó fuera del Mundial de Italia'90 al perder en eliminatoria a doble partido con Colombia (1-0, en el país suramericano, y 0-0 en este país).

El ex-entrenador del Cajapalencia ascendió al Elosúa a la Liga ACB de Baloncesto

El cariñoso recuerdo a un «monstruo» llamado *Gustavo Aranzana*

Carlos M. SANTOYO

Gustavo Aranzana

A uno le ha alegrado enormemente el ascenso del C.B. Elosúa a la Liga ACB de Baloncesto. Más que por tratarse de un equipo de nuestra Comunidad Autónoma por contar como entrenador con un viejo conocido de la afición palentina: Gustavo Aranzana.

Todavía recordamos el magnífico trabajo del técnico vallisoletano al frente del Cajapalencia consiguiendo por méritos propios el salto a una 1ª División Nacional a la que hubo que renunciar por motivos económicos. También su calidad humana, su simpatía, su personalidad y esa condición de ganador nato que rodeaba todas sus actuaciones.

Aranzana dejó muchísimos amigos en esta ciudad. Y entre ellos figuramos la totalidad de los medios de comunicación con los que siempre mantuvo un trato profesional y personal que difícilmente olvidaremos, lo que redundó en beneficio de la propia entidad que le pagaba que siempre contó con un apoyo incondicional. Y teniendo en cuenta que se le recibía con cierto escepticismo por su procedencia vallisoletana, cuando llegaba de la sabia mano de Pepe Arreal, que supiera granjearse de inmediato el respeto y admiración de la gente se convirtió en otro de sus logros más sonados. A pesar de los desestabilizadores comentarios de su antecesor al que respondió de la mejor forma que podía: con resultados y hechos.

Gustavo Aranzana constituyó todo un ejemplo para el deporte provincial en su última etapa como responsable del Cajapalencia. Porque sabedor de la grave enfermedad de su esposa continuó desplazándose diariamente a nuestra ciudad desempeñando su labor con la misma intensidad y cariño de siempre. Aunque la procesión fuera por dentro. Su esposa, Mari Mar, fallecía a los 30 años de edad poco antes de abandonar la disciplina morada. Un mazazo capaz de hundir a cualquiera, máxime cuando dejaba dos hijos, pero Gustavo supo sopreponerse a la tragedia representando su fichaje por la escuadra leonesa un momento decisivo para comenzar una nueva etapa que, por fortuna, culminaba triunfalmente en Lugo el pasado domingo para ratificar sus extraordinarios conocimientos. Ya demostrados con 25 años en la máxima categoría del basket nacional salvando al Fórum del descenso y posteriormente ascendiendo al Cajapalencia. Cumpliendo así una promesa que hiciera en el lecho de muerte a su mujer: entrenaría de nuevo en la ACB...por ella. Y a ella dedicaba sus primeras palabras en tierras gallegas una vez conseguida la tercera y definitiva victoria ante el Lliria que situaba al equipo entre la élite de este deporte en España.

La mayoría de las personas a las que acompaña el éxito suelen olvidarse de sus orígenes. De los amigos que en los momentos difíciles le tendieron una mano cariñosa. De los equipos o ciudades que representaron su trampolín. Gustavo Aranzana sin embargo se convirtió siempre en la grata excepción que confirma la regla. Acudiendo a Palencia cada vez que clubs como C.B. Juventud Auto Escuela Ignacio se lo solicitaron para que impartiera clases a sus Escuelas o charlas a los técnicos. Preocupándose personalmente con llamadas telefónicas, en varias oportunidades a nuestra Redacción, de las aventuras y desventuras de su ex-equipo. Comportándose en definitiva como un auténtico caballero al que los triunfos nunca se le subieron a la cabeza.

Desde estas páginas que tantas veces alabaron su trabajo nuestra más cordial enhorabuena. Palencia, precisamente por la presencia de Gustavo Aranzana en el Elosúa, estos días de gloria para su club se ha sentido un poco leonesa. Y no nos duelen prendas en manifestarlo públicamente. Felicidades por tanto al técnico, a la entidad aceitera y a esa ciudad volcada de forma increible con un club que se fundara hace apenas 10 años.

Cuando Aranzana fichaba por el Elosúa telefoneaban a este periódico compañeros de distintos medios de comunicación leoneses al objeto de conocer nuestra opinión sobre un técnico para la mayoría de ellos desconocidos. Entonces respondíamos a los "colegas" en estos términos: Es un auténtico "monstruo". El tiempo nos ha dado la razón. Era muy sencillo.

M.C.D.2022

Regional Preferente

APARICIO CONTINUARA LA PROXIMA TEMPORADA EN EL C.D. VENTA DE BAÑOS

También el 80 por 100 de los jugadores

Jesús Aparicio, de nuevo ferroviario

Definitivamente, Jesús Aparicio continuará al frente del C.D. Venta de Baños la próxima temporada.

El técnico vallisoletano, después de esfumarse el ascenso del conjunto ferroviario en la última jornada, por tan solo un gol de diferencia con respecto a sus rivales Aguilar y Atlético Burgalés, con los que terminó igualado a puntos, había anunciado su deseo de descansar la campaña 90-91...pero al final han pesado más sus deseos de sacarse la espina en el campeonato venidero llevando al club que preside Gercelino Montoya a la categoría que merece. Sin olvidar que éste había consultado previamente con su Junta Directiva la posibilidad de renovar al técnico contando éste con la confianza de todos sus integrantes que han sabido valorar como merecía su fenomenal trabajo a lo largo de un año presidido por el infortunio.

Según Aparicio, la plantilla la conformarán la próxima campa ña al menos el 80 por 100 de los actuales jugadores. Abandonarán la disciplina, entre otros, Zapico (se retira), Jesús Angel (regresa a Soria), Francis e Iñaki, los dos últimos debido a que se incorporarán al Real Valladolid. Otros hombres, caso del meta Antolín, se lo piensan detenidamente.

En cuanto a refuerzos se refiere se quiere esperar a que concluya el campeonato de 3ª División ya que varios jugadores del Herrera interesan, principalmente Francis Olea y Javi de la Torre, pero no parece ético lanzar las redes en estos momentos cuando la desolación en la entidad rojiblanca es total y absoluta.

El técnico del C. D. Herrera, muy afectado

Villahoz: *«Nunca había descendido a un equipo»*

«El domingo hay que ganar a la Medinense para despedirnos lo más dignamente posible de la categoría»

Carlos M. SANTOYO

Los jugadores del C.D. Herrera reanudaban anoche los entrenamientos con los ánimos por los suelos. Y es que la confirmación del temido descenso de categoría ha supuesto un golpe mortal a las ilusiones de la entidad.

Santiago Villahoz es sin duda uno de los más afectados: *"Ningún equipo de los que había dirigido en mi larga trayectoria como entrenador había descendido. Y como es lógico me ha molestado muchísimo que se haya producido esta circunstancia cuando ya tenía pensado retirarme al término del presente campeonato. Todavía no he asimilado este fracaso deportivo del Club en el que somos culpables todos: desde el presidente al último aficionado pasando, obviamente, por técnicos y jugadores".*

Que el equipo regresara goleado del Nuevo Zorrilla entraba en el terreno de la lógica. Y el míster rojiblanco lo había anunciado: *"Salimos, como dije, a defender el 0-0 inicial. Luego, al encajar el primer tanto, tuvimos que arriesgar para empatar y eso podía representar un suicidio. Pero igual daba caer derrotado por uno que por cinco ya que lo realmente trascendente era no regresar de vacío".*

Villahoz, un hombre al que todo Herrera debería agradecer que arrimara el hombro en un momento tan delicado, con casi nada que ganar y muchísimo que perder, lo tiene claro: *"El equipo no ha descendido porque perdiera en Valladolid. Ha sido el fruto de una temporada atípica en todos los sentidos y en la que se han cometido múltiples errores en diferentes aspectos".*

A pesar de los pesares, el técnico herrerense piensa en la próxima jornada: *"Por supuesto que es intrascendente sumándose a ello que también jugaremos en La Balastera, pero debemos tratar por todos los medios de cumplir lo más dignamente posible despidiéndonos en consecuencia con una victoria ante la Medinense".*

OCURRIO EN LA PRIMERA VUELTA

La Gimnástica Medinense se imponía en la primera vuelta al C.D. Herrera, en el campo de Acción Católica de la localidad vallisoletana, por 2-0. En ese encuentro los rojiblancos merecieron mejor suerte después de aguantar 0-0 hasta bien avanzada la segunda parte, pero el colegiado salmantino, Paradinas Rubio, se empeñó en que ganasen los locales regalándoles goles ilegales y escamoteando un claro penalty a los pupilos de Pilín al detener con la mano un balón centrado por Sito un defensor local.

César Tejerina, técnico medinense, alineó en esa ocasión a Marcos, Fradejas, Jandri, Luismi, Gangoso, Ayuso, Sedano, Monge, Rey, Amigó (Grañebda) y Dorado (Cabezas).

Pilín por su parte a Zapatero, Chapa, Tadeo, Bermejo, Avelino, Guillermo (Cristóbal), Sito, García, Olea, Fernando y Javi de la Torre (Boudón).

LA MEDINENSE, PROXIMO RIVAL

La Gimnástica Medinense ocupa actualmente la sexta posición en la tabla con 41 + 3. Un equipo que partía este campeonato como favorito, por su condición de recién descendido de categoría, pero que realizaba una mala primera vuelta. Posteriormente abandonarían su disciplina varios jugadores, algunos de ellos incorporados al Venta de Baños, caso de Iñaki y el portero Marcos, comenzando la remontada de puestos en la clasificación merced a una más que meritoria segunda vuelta.

El pasado domingo cedía un positivo al Zamora en un partido rodeado de alicientes al militar en el cuadro visitante varios de sus ex-jugadores así como su ex-entrenador Damián Recio.

César Tejerina alineaba en esta oportunidad a Oscar, Recio, Jandri, Martín, Alberto, Fernando II (Gallego), Sedano I, Chema, Fran (Rey), Fernando I y Parra. Vieron la cartulina amarilla Recio, Martín, Chema y Rey.

De los 36 puntos que ha disputado fuera de casa, el conjunto pucelano ha logrado 19. Sus resultados a domicilio: Lermeño (0-1), Briviesca (1-0), Benavente (1-2), Almazán (1-2), Salmantino (4-0), Cultural de León (0-0), San José (0-2), Arandina (1-0), La Bañeza (1-1), Astorga (2-1), Hullera (0-1), **Palencia (2-1)**, Endesa (1-2), Valladolid Promesas (2-0), Bembibre (2-0), Segoviana (1-2), Dyc (0-1) y Zamora (1-1).

El partido Herrera-Medinense se jugará a las seis de la tarde del domingo, en La Balastera...a no ser que el Comité de Competición rebaje en su reunión de hoy la sanción al no preocuparle ya el equipo palentino al haber consumado su descenso.

El precio de las localidades: 500 pts; socios del Palencia, 300.

Arbitros para el domingo en el Grupo VIII de la 3.ª División Nacional de Fútbol

Colegiados designados para el próximo domingo dentro del grupo VIII de la 3ª División:

Zamora-Segoviana, Muñoz Fernández (León)

Herrera-Medinense (De otra Territorial)

Atlético Bembibre-Valladolid Promesas, Paradinas Rubio (Salamanca)

Endesa-**Palencia**, Sánchez Marcos (Salamanca)

Hullera-Atlético Astorga, **Román González (Palencia)**

La Bañeza-Arandina, Montero Alvarez (Zamora)

Barrio San José-Cultural de León, Estébanez Alonso (Burgos)

Salmantino-Almazán, González Díez (Valladolid)

Benavente-Briviesca, Fernández Montiel (León)

Whisky Dyc-Rácing Lermeño, Díez García (Valladolid)

Fútbol en San Telmo

Concluyó la temporada para los cadetes mientras los alevines continúan imparables

La actualidad deportiva del C.D. San Telmo se limitó el pasado fin de semana a los encuentros que jugaron los equipos cadete y alevín ya que el infantil, gracias a la buena disposición de la Peña Castilla, aplazó el suyo.

El equipo cadete ponía fin a la temporada en Las Ferrallas, ante el Palencia B, con el que empató a tres tantos tras haber desaprovechado una ventaja de 0-2 y claras oportunidades. William, Landa y Javi marcaron por los santelmistas que jugaron con Emilio, Félix (Alvaro II), David, Esteban (Salgado), Julio, Alberto, Eduardo, Faustino (Javi), Paniagua, William (Rojo) y Landa. El equipo cadete culmina así una aceptable temporada logrando el tercer puesto tanto en la Liga como en la Copa.

El alevín por su parte continúa su brillante campaña. En Villamuriel, ante el equipo B, reforzado considerablemente por el A, lograba los dos puntos que le faltaban para asegurarse matemáticamente el acceso a la final de la Copa de su categoría al vencer por 0-4. El actual campeón provincial, que jugará la final contra el Cristo Atlético o San Juanillo, jugó con Iñaki, Sergio (José Luis), Javi, Juanito, Fernando, Alex, Rubén, Raúl, Carlos-Borja, Marcos y Rodrigo. Carlos-Borja y Raúl, ambos por partida doble, fueron los autores de los tantos.

M.C.D.2022

«COSAS» DEL C. F. PALENCIA

Geli no entrenó.- *Partidillo con «recorte» del campo.-* Clasificaciones de los trofeos.- *Sucedió en la primera vuelta.-* El Endesa, próximo rival.- *Ocho autocares gratis a Ponferrada... de momento.-* Secciones inferiores.

Carlos M. SANTOYO

El Endesa precisa un punto para salvarse matemáticamente

Anoche reanudó sus entrenamientos la plantilla del C.F. Palencia con la baja de Geli, lesionado el pasado domingo en el talón y que por consiguiente es duda para el último encuentro liguero en Ponferrada. José Mario Cano por su parte, aunque continúa con molestias, se recupera paulatinamente de esa dolencia que le obligara a infiltrarse la pasada semana para jugar frente al Atlético Bembibre.

Hoy habrá jornada de descanso para todos los jugadores. Mañana jueves, partidillo entre los integrantes del primer equipo reduciendo las dimensiones del campo ya que el míster pretende ensayar diferentes jugadas de ataque y el terreno de juego del Endesa es muy pequeño.

Por lo demás, confirmar lo que ayer adelantábamos como un simple rumor: José Manuel Molinero formará inicialmente en el conjunto morado en Compostilla.

CLASIFICACIONES DE LOS TROFEOS

Pedro-Alberto y Valentín, destacados el pasado domingo frente al Atlético Bembibre, serán invitados a comer esta semana en el Restaurante San Pablo.

Las clasificaciones de los trofeos, elaboradas y coordinadas por nuestro compañero de Antena-3, Alberto Moreno, están así:

-Regularidad (Restaurante San Pablo).- Cano, 69 puntos; Martín, 59; Fran, 58; Pedro-Alberto, 53; Fernando, 52.

-Máximo goleador (Club Skala de Calabazanos).- Paco, 20; Molinero, 13; Mauro, 8; Uco, 6; Geli, 5; Pedro-Alberto, 4; Cano, 3; Fran, Martín, Lolo, Fernando y José Luis, 2; Germán, Carlos-Abel, Macho y p.p., uno.

-Continuidad (Automuro. Concesionario Dacia).- Cano, 3.240 minutos; Lolo, 2.882; Pedro-Alberto, 2.757; Mauro, 2.747; Paco, 2.711.

-Deportividad (Bilore).- 1º Tapias; 2º Fernando; 3º Tovar; 4º Geli.

-Combinada (Pacharán La Navarra).- 1º Cano, 9 puntos; 2º Pedro-Alberto, 13; 3º Paco, 14; 4º Mauro, 16; 5º Lolo, 17; 6º Martín, 19; 7º Fran, 19; 8º Geli, 21; 9º Fernando, 24; 10º Uco, 25.

Por consiguiente Cano ya se ha asegurado tres de los cuatro trofeos -cabe la posibilidad de entregar el de la combinada al segundo clasificado, Pedro Alberto- y Paco, de no surgir un milagro, el de máximo goleador. Resta por decidir el de la deportividad, aunque imaginamos que Tapias también lo asegurará en Ponferrada.

SUCEDIO EN LA PRIMERA VUELTA

En partido correspondiente a la primera vuelta, jugado el 14 de enero en nuestra ciudad, el Palencia se imponía sin dificultades al Endesa. Con estos titulares aparecía al día siguiente nuestro periódico: *"3-0 en La Balastera frente al flojo Endesa de Ponferrada. El Palencia, goleador y convincente bajo la niebla; su juego arrollador mereció un marcador más amplio. Uco, Paco y Mauro autores de los bellos tantos morados".*

La nota simpática de la jornada la protagonizaba el técnico leonés, Nino Cubelos, que felicitaba en el propio campo a Mauro cuando éste marcaba el tercer gol de un partido en el que Uco fue el mejor hombre morado.

Mariano García alineó en aquella oportunidad a López, Fernando, Cano, Pedro, Fran, Mauro, Lolo, Uco (mn. 75, Carlos-Abel), Martín, Paco (mn. 63, Molinero) y Geli.

Nino Cubelos por su parte a Meni, Villa, Carrillo, Jorge, Blanco Vidal, Víctor (Capelo), Toñín (Tinín), Miguel Angel, Tuto, Miguel Puente y Sito.

EL ENDESA, PROXIMO RIVAL

Como informábamos en nuestra edición anterior, el Endesa puede salvar la categoría incluso perdiendo con el C.F. Palencia. Sin embargo está obligado a amarrar un punto por si vinieran mal dadas. Una situación improbable al tener que coincidir la derrota berciana con el triunfo del San José y el de la Arandina en La Bañeza, resultados que llevarían a un triple empate en el que los bercianos serían los más perjudicados. Siempre que La Bañeza puntúe, el Endesa continuaría en 3ª División independientemente de los marcadores que se registren en su partido y el de Salamanca.

A pesar de su modestia, el filial de la S.D. Ponferradina es un equipo que marca goles con relativa comodidad (47) aunque los encaja con una facilidad pasmosa (70). Su mejor arma sin duda se llama "Compostilla", campo malo de solemnidad en el que juega habitualmente sus encuentros y en el que el conjunto morado tuvo que conformarse las dos temporadas anteriores con sendas igualadas a cero.

La pasada jornada, el conjunto leonés daba un paso gigantesco en sus aspiraciones de permanencia al vencer sorprendentemente a domicilio al otrora gallito Atlético Astorga por 2-3. Sus tantos los marcaron Tinín, Cadenas y el portero Meni de penalty. Nino Cubelos, veterano técnico que se hiciera cargo de la plantilla avanzado el campeonato, y propietario de un Restaurante en el que almorzará el domingo el Palencia, alineó a Meni, Blanco Vidal, Olegario, Capelo, Granja, Miguel Angel, Susín, Honrrubia, Tinín (cadenas), Jorge y Villaverde. Honrrubia vio la tarjeta amarilla y no podrá jugar el último partido del campeonato por acumulación de amonestaciones.

De los 36 puntos que ha disputado hasta ahora en su feudo, el Endesa ha cedido únicamente 14. Sus resultados caseros, con sorpresas incluidas para varios "grandes", han sido los siguientes: Lermeño (0-0), Briviesca (1-1), Benavente (1-1), Almazán (3-0), Salmantino (0-3), Cultural de León (4-1), San José (4-0), Arandina (3-1), La Bañeza (1-1), Astorga (2-0), Hullera (4-1), Valladolid Promesas (1-2), Bembibre (0-1), Medinense (1-2), **Herrera (2-2)**, Segoviana (1-1), Dyc (3-0) y Zamora (4-2).

El partido Endesa-Palencia se jugará a las seis de la tarde del domingo, en Compostilla, con arbitraje del salmantino Paradinas Rubio.

AUTOCARES GRATUITOS

En principio, ocho autocares desplazarán gratuitamente a Ponferrada a seguidores del C.F. Palencia el próximo domingo.

Cuatro los pagará la propia entidad morada. Dos de ellos, para la Peña Los Coreanos (retirada de billetes en Bar La Barrera), uno para las Peñas Ultramantas y Ultrageneral (billetes en el Bar Blanco y Negro que regenta el ex-jugador morado José Antonio Franco) y el restante para Sidrería y Casa de León, los dos establecimientos que más carnets de socios consiguieron en la pasada campaña.

La Diputación Provincial por su parte fletará otros dos, aunque en el momento de redactar esta crónica se desconocía la forma de acceder a los mismos. El séptimo lo pone Cárabel (los billetes, en la misma Discoteca) y el octavo, "a medias", Viajes Dorasol y Pacharán La Navarra retirándose en el primero las "invitaciones".

Todos los autocarse saldrán a las 11 de la mañana del domingo. Los de Los Coreanos, del Bar La Barrera y el de Cárabel de la propia Discoteca. Los cinco restantes, de la Plaza San Lázaro con parada en el Puente Mayor.

La Junta Directiva, según manifestaba esta mañana a nuestro periódico su tesorero Angel Azpeleta, está dispuesta a gestionar más autocares si la demanda de los aficionados lo hiciera preciso. Se sigue invitando por tanto a cuantas empresas deseen colaborar en este momento tan importante para el fútbol palentino a que lo hagan dirigiéndose la tarde-noche de hoy al domicilio social de la C/Menéndez Pelayo.

SECCIONES INFERIORES

José Luis Martín, aunque continuará hasta final de mes como reza en su contrato, se despidió anoche de forma oficial de la Junta Directiva del C.F. Palencia tras anunciar oficialmente que no continuará como coordinador general de sus secciones inferiores la próxima temporada.

Martín asistió junto al resto de compañeros del cuadro técnico a una reunión con los responsables de los equipos filiales, Antonio Herrero y Antonio Fernández. Y aprovechó la visita para entregar ese material deportivo que había desaparecido al término del último encuentro de 1ª Regional que suscitó todo tipo de críticas hacia sus jugadores. La amenaza de los mandamases de la entidad, anunciando que tomarían medidas, ha hecho recapacitar a los autores del desaguisado que a instancias de Martín, que ha visitado uno por uno los domicilios de los implicados, han devuelto lo "prestado".

Por lo demás, indicar que los Sres. Herrero y Fernández también recibieron a J. Antonio Chicote y Angel Baranda, anteriores integrantes de la dirección de las secciones inferiores, con los que se estudia la posibilidad de su reincorporación al club una vez que Martín, su principal enemigo, lo ha dejado.

17 palentinos optan al título de entrenador juvenil de fútbol

En junio, los resultados

Guti, profesor del curso

El pasado día 19 se celebraron en los campos del Pinar de Valladolid los exámenes para la obtención del título juvenil de entrenador de fútbol. De 9 a 11,15 tuvo lugar la preparación física, de 11,30 a 13,30 la técnica y de 16 a 19,30 la táctica.

El curso tuvo una duración de 130 horas lectivas divididas en dos fases:

1) Curso de Monitores de Fútbol-Base; 2) Curso de entrenadores juveniles.

Los profesores que han participado en las mismas: Juan José López Arroyo, preparación física; Francisco Ramos y José Gómez Mediavilla, psicología; Julio Recio Pedrero, reglas de juego; Doctores Nebreda y Aguado, medicina; José Luis Gutiérrez Castellanos, técnica y táctica. Este es el Delegado de la Escuela de Entrenadores en Palencia.

Los alumnos que han participado en este curso juvenil han sido los siguientes: Antonio Garrido Calzada, Joaquín Arias Gallego, Alfredo Merino Tamayo, Juan Carlos Revilla de la Parte, Francisco Manuel Montoya García, Jesús Mª Torres Maté, Numídico Antón Pedrosa, Enrique Hermoso Navascués, Raúl Herro de las Heras, Santiago González Gil, Alberto Pastor García, Luciano García Gallardo, José Manuel Merino Abad, Francisco Olea Calleja, Oscar Zapatero Guzón, Carlos Merino Cantón y Alfonso Pérez Fernández.

En la primera semana de junio se darán a conocer los resultados de las pruebas.

M.C.D.2022

En el partido internacional de voleibol disputado en Venta de Baños

La selección nacional junior de Suiza se impuso 3-1 a la juvenil de España

Los pupilos de Serrato, mucho más jóvenes, plantaron cara

En la tarde de ayer, en el Pabellón Municipal de Deportes de Venta de Baños, se disputó el partido internacional de voleibol de carácter amistoso entre la selección junior masculina de Suiza y la selección española juvenil. Un encuentro que ganaron 1-3 los visitantes y que tuvo fases muy brillantes por parte de ambos conjuntos.

Los graderíos de la nueva instalación deportiva de la localidad ferroviaria registraron una magnífica entrada volcándose el entendido público con los colores del equipo nacional.

Dirigieron la contienda los colegiados nacionales Guijarro y Brates. No tuvieron problemas debido al correctísimo comportamiento de los contendientes.

Marc Gerson, técnico suizo, alineó a Affentrage, Blatter, Gerster, Gutzwiler, Hafelfinger, Ischy, Meriam, Ohman, Schmid, Schnegg, Stauffer y Wolf.

José Miguel Serrato, técnico español, a Díaz, Alvarez, Jorge de la Fuente, Enrique de la Fuente, David González, Palacios, Palencia, Pérez, Del Rosario, Antonio Sánchez, Eduardo Sánchez y Oscar Villegas.

El primer set discurrió con constantes empates en el marcador con una selección española ambiciosa y con ganas. Palacios por 4 y Jorge de la Fuente con remates desde zaguero rompían el bloqueo helvético para colocarse en el marcador con ventaja de dos y tres puntos; sin embargo, tres fallos consecutivos en la recepción pusieron por delante a los suizos que con un juego sobrio ganaban 15-9.

En el segundo set, los pupilos de Serrato saltaron a la cancha muy nerviosos, lo que propició que fallasen constantemente en la rececpión impidiendo un juego rápido; los suizos actuaron cómodos y se lo anotaron por 15-5.

En el tercero cambió la decoración por completo y nuestro representante, sacando fuerzas de flaqueza, trató de desmotrarse a sí mismo que aún podía ganar. Alvarez defendía perfectamente atrás y nuevamente Palacios y Jorge de la Fuente se encargaban de anotar los puntos imponiéndose España en 17 minutos por 15-6.

El cuarto tuvo una historia similar al primero. Con igualadas constantes. Los españoles lucharon a muerte cada tanto intercambiándose jugadas de gran belleza con perdídas de balones infantiles. Hasta que al final la experiencia suiza se convirtió en determinante adjudicándose el set por 15-11.

Hay que significar que todos los jugadores suizos, excepto tres con 18, contaban 19 años de edad. Mientras en España los más "veteranos" tenían 17 siendo el resto de compañeros de 15 y 16. A pesar de esa diferencia notable se plantó cara, que era de lo que se trataba, ratificando la progresión de ese equipo que ha militado en 2ª División Nacional con el nombre de C. y L. Palencia 91 como homenaje a nuestra Comunidad Autónoma y capital donde se encuentra concentrado permanentemente preparando la Olimpiada de la Juventud de 1991.

Selección nacional española juvenil. (FOTO OLEA)

Selección nacional junior de Suiza. (FOTO OLEA)

Dos jugadas del partido de ayer en Venta de Baños. (FOTO OLEA)

Pelota palentina

- Derrotas en Cesta Punta en La Coruña

- Cara y cruz en el campeonato de promoción

No ganó un solo partido en La Coruña el equipo palentino de Cesta Punta en el campeonato de primera categoría, pero nuestros representantes Manuel Benítez y Juan Carlos Méndez, a las órdenes de su entrenador Juan Carlos Tamame, rindieron a un buen nivel pese a los adversos resultados: Club Palentino 26, Club Navarro 40; Club Palentino 16, Club A. R. Baleares 40; Club Palentino 32, Club Coruñés 40. Este último partido estuvo igualadísimo pecando nuestros pelotaris de inexpertos en determinadas acciones. Pero poco a poco alcanzarán la altura de sus contrincantes merced a la ilusión que ponen y al interés de su preparador.

CAMPEONATO REGIONAL DE PROMOCION

Las Escuelas de Palencia y Avila se enfrentaron el domingo en La Ensenada con cara y cruz en los resultados. Así, nuestros infantiles Alberto Pérez y José Luis Blanco ganaban 18-17 a sus rivales mientras éstos se imponían 22-1 en categoría cadete a los palentinos Carlos Camazón y Julio Lozano.

Lo mejor del encuentro, la actuación de Alberto Pérez que supo estar en su sitio en los últimos tantos amarrando el resultado pese a ir siempre por detrás en el marcador.

Campeonato de Futbito Campo de la Juventud-Bar Novecento

Resultados de la sexta jornada

Resultados del X Campeonato de Futbito C.D. Campo de la Juventud Bar Toñete:

-Grupo A: Bar Toledo 5, A.V. del Carmen 1; M. Azcoyen 4, C. Vidal 7; Bar Meli 0, Bar Novecento B 2. Descansó: Ch. Burbujas. Es líder Bar Toledo con 11 puntos.

-Grupo B: Barsket 4, I. Brafer 3; Munat Cofresa 6, Frankfurt Burger B 1; P. Nina 4, Bar Novecento A 2. Descansó: Pal Motor. Es líder Pal Motor con 8 puntos.

-Grupo C: Bar Toñete 4, Frankfurt Burger 3; Pesquera 4, Café Aida 3; C. José Luis 2, A.V. San Juanillo 1. Descansó: Bar México. Es líder Bar Toñete con 8 puntos.

-Grupo D: Alto Sport 3, Bar Añurgo 2; Esmena 1, Bar Adrián 5; M. Sancar 6, Bar Tunaipe Copreco 3. Descansó: Bar Javi. Comparten el liderato con ocho puntos M. Sancar, Tunaipe Copreco y Bar Adrián.

Máximos goleadores: Posadas (Ch. Burbujas), 16; Guardo (A.V. del Carmen), 8.

M.C.D.2022

La actuación policial provocó un herido grave y tres leves en Zamora

Graves disturbios en las movilizaciones ganaderas de Zamora y Avila

VALLADOLID, ICAL.

Las movilizaciones de ganaderos convocadas en toda la región por las organizaciones agrarias ASAJA, COAG y UPA provocaron graves disturbios en las provincias de Zamora y avila, donde hubo enfrentamientos entre los ganaderos y la Policía. Las concentraciones fueron muy desiguales en el resto de la Comunidad, ya que mientras en León alrededor de 2.500 ganaderos interrumpieron el tráfico en cuatro puntos de la provincia durante todo el día, la convocatoria fue escasamente atendida en Burgos y Valladolid y la incidencia fue nula en Salamanca y Segovia.

Los ganaderos de Castilla y León, convocados por las organizaciones agrarias ASAJA, COAG y UPA, se concentraron en las proximidades de algunas industrias lácteas y en cruces de carreteras para protestar por la falta de acuerdo sobre el precio de la leche entre productores e industrias transformadoras y para exigir una negociación tripartita a nivel nacional en la que actúe como intermediario el Ministerio de Agricultura.

Esta plataforma de acción sindical unitaria entre las organizaciones agrarias ASAJA, UCCL-COAG y UPA pretende forzar una negociación nacional sobre el precio de la leche que respete las exigencias de los productores, que no están dispuestos a aceptar un precio inferior a las 42 pesetas por litro de leche durante el periodo primavera-verano y alrededor de 46 en otoño-invierno.

Los ganaderos interrumpieron el tráfico en cuatro localidades leonesas desde las once de la mañana hasta las seis de la tarde. La mayor concentración se produjo en Mansilla de las Mulas, donde alrededor de 1.500 manifestanates bloquearon el acceso a la industria Pascual y el cruce de carreteras, mientras 500 ganaderos cortaron la N-630 a la altura de Villamañán, otros 150 bloquearon el acceso a la industria Rofer en Pola de Gordón y 400 interceptaron la N-120 a la entrada de la industria Kraft, en Hospital de Orbigo, e impidieron al acceso a los trabajadores del turno de tarde.

La convocatoria de la Unión de Campesinos de Avila (UCA) y ASAJA fue atendida por unos 700 ganaderos, que forzaron la entrada de "Polienvasados Ibéricos" y vaciaron dos depósitos que, según la empresa, contenían 60.000 litros de leche. Posteriormente, los manifestantes se concentraron frente al Gobierno Civil y, tras entrevistarse con el gobernador, arrojaron tomates y huevos contra el edificio. Fuerzas antidisturbios cargaron contra los ganaderos, que fueron disueltos con gran rapidez. Se produjeron cortes de tráfico menores en las localidades de San Pedro del Arroyo y Muñana.

Los ganaderos de Zamora se concentraron frente a la industria Piespri-Kraft, donde un grupo de incontrolados rompió cristales y vallas, y después se desplazaron a la Dirección Provincial del MAPA. Las fuerzas antidisturbios, según las organizaciones agrarias, cargaron contra los 1.000 ganaderos sin que mediara ningún tipo de provocación y efectuaron violentos desalojos de establecimientos comerciales.

MANIFESTANTE HERIDO GRAVE

El manifestante Luis Román García resultó herido y, según el Hospital Virgen de la Concha, "dada su gravedad fue trasladado al Virgen de la Vega, en Salamanca". Otras tres personas, entre ellas una señora y una niña ajenas a la manifestación, han recibido heridas leves. Alrededor de 700 ganaderos cortaron el tráfico en Benavente y fueron disueltos en dos ocasiones por efectivos de la Policía. Finalmente, otros 800 ganaderos interrumpieron durante dos horas el tráfico en Fresno de Sayago.

En Valladolid, alrededor de 190 manifestantes bloquearon la entrada de "Lauki" y cortaron durante media hora el tráfico. Unos 200 ganaderos de Burgos cortaron el tráfico en el centro de la ciudad y, posteriormente, realizaron una larga sentada frente a la Dirección Provincial del MAPA. Los ganaderos de Salamanca no efectuaron ningún acto de protesta por falta de acuerdo entre los responsables de ASAJA y COAG, mientras que los responsables sindicales de Segovia no convocaron ninguna movilización y se entrevistaron con el gobernador civil de la provincia.

El incremento salarial medio pactado es de un 8,5 por ciento

Más de 130.000 trabajadores de la región han firmado el convenio de este año

VALLADOLID, ICAL.

Un total de 130.229 trabajadores de Castilla y León ejercen en estos momentos su labor con el convenio de 1.990 firmado, según información facilitada por el sindicato Comisiones Obreras, que considera "muy positivas" las cifras, al haberse situado la subida salarial media en un 8,5 por ciento y estar acogidos el 86,33 por ciento de los empleados a cláusula de revisión salarial, en el marco de la Propuesta Sindical Prioritaria.

En total, hay en Castilla y León 158.266 trabajadores sujetos a convenio.

Para CC. OO., el actual proceso de negociación colectiva supone un avance de los trabajadores "que se han impuesto a las posturas cicateras tanto en material salarial como social" que defiende la patronal al recomendar conjuntamente con el Gobierno una subida salarial del 6 por ciento.

Según CC. OO., hay firmados 108 de los 262 convenios que se negocian, y afectan a un total de 98.649 obreros. A esta cifra hay que sumar los 12 convenios de ámbito estatal que repercuten en Castilla y León a 31.651 trabajadores. De los firmados en la región, 62 corresponden a un sector determinado de la producción y 46 son de empresa.

Mayoritariamente, los convenios firmados tienen vigencia de un año.

Además de los incrementos salariales, Comisiones Obreras destaca otro tipo de mejoras conseguidas, como la reducción de jornada entre 6 y 16 horas anuales. Destaca la reducción de 32 horas en la hostelería de Burgos –que mantiene a 1.400 personas–; las 30 horas del comercio en Salamanca –con alrededor de 5.000 trabajadores–; y empresas como la vallisoletana "Bertrand Faure" –64 horas– y Irigoyen Fisa de Segovia –120 horas de reducción–.

Diez convenios de Castilla y León recogen la cláusula de empleo, por lo que se crearán por lo menos 120 puestos de trabajo fijos y se están introduciendo cláusulas de control de los finiquitos, salud laboral o de protección de la mujer trabajadora.

Durante 1990, se han realizado 1.057.467 horas de huelga en toda la región.

El fiscal pide un año de prisión para 22 apicultores por manifestarse ante la Delegación del Gobierno en Valladolid

VALLADOLID, ICAL.

El próximo día 28 de mayo serán juzgados los 22 apiculores pertenecientes a la Unión de Campesinos de Castilla y León para los que el fiscal solicita la pena de un año de prisión menor acusados de un delito de desórdenes públicos cometido en octubre de 1988, cuando entraron en la sede de la Delegación del Gobierno en Castilla y León para protestar por la grave situación por la que atraviesa el sector.

Los 22 apicultores, miembros de la UCCL-COAG, serán juzgados por manifestar su protesta ante el delegado del Gobierno, a quien querían expresar la situación de marginación que vive el campo y las carencias que sufren respecto a otros sectores productivos.

La Unión de Campesinos de Castilla y León denuncia el acoso a que se vieron sometidos los campesinos encerrados, que fueron desalojados por la policía para ser introducidos en vehículos policiales y trasladados a diferentes puntos de la periferia de Valladolid, donde fueron posteriormente abandonados.

La UCCL-COAG convoca a todos sus miembros a una concentración ante el Juzgado de lo penal de Valladolid (calle de Felipe II) a las diez de la mañana del día en que se celebrará el juicio. Está previsto que a la concentración de solidaridad con los 22 procesados acudan agricultores llegados de otras comunidades autónomas.

ASAJA rompe el acuerdo con el resto de organizaciones

VALLADOLID, EFE.

La Asociación Agraria "Jóvenes Agricultores" (ASAJA) de Castilla y León decidió ayer romper el acuerdo que mantenía con otras organizaciones del sector para realizar movilizaciones conjuntas en defensa del sector.

En un comunicado, esta Asociación manifestó que "los desgraciados acontecimientos" ocurridos ayer en Castilla y León, con motivo de las movilizaciones en defensa del sector lácteo, la obligan a romper el acuerdo mantenido por la Unión de Campesinos-COAG y la Unión de Pequeños Agricultores (UPA).

Los acontecimientos a los que se refiere ASAJA están relacionados con la intervención de las Fuerzas del Orden Público para disolver a los ganaderos manifestantes.

Para Rodríguez Bolaños

La investigación de que ha sido objeto le parece «baladí»

VALLADOLID, ICAL.

El alcalde de Valladolid, Tomás Rodríguez Bolaños, afirmó ayer que la investigación de que ha sido objeto por parte de una comisión municipal tras percibir dietas por duplicado no le parece seria, sino "intentar buscar tres pies al gato", ya que es "absolutamente baladí". Bolaños participó en una conferencia sobre "La regeneración ética de la clase política española", dentro del ciclo organizado por el Club de Opinión Libertad y Progreso.

El alcalde que tendrá que responder en un pleno municipal a las conclusiones de los tres grupos de la oposición, que consideran que percibió dietas irregularmente, indicó que le molesta "tener que intentar defenderme de algo que en absoluto tengo ningún sentido de culpabilidad", una situación que le causa "sorpresa, estupor".

Según el socialista Rodríguez Bolaños, la investigación surgió por un tema a su juicio "cutre" y al concluir "se demuestra que he percibido bastante menos de lo que me correspondía". En su opinión, la administración española es farragosa y compleja y ello hace que todos cometan errores, pero por lo general no se imputan a errores una "gravedad desmedida", como cree que ha ocurrido con él.

El alcalde de Valladolid considera que "no hay una clase política corrupta en este país, independientemente de que haya comportamientos delictivos" y que el afán de enturbir todo no es justo ni beneficia el saneamiento de la vida pública. En su conferencia, indicó que en la sociedad es "absolutamente necesaria la transparencia y la información", así como el esfuerzo de quienes son interlocutores por conseguir buscar la "veracidad, objetividad, el rigor". También criticó los ataques entre formaciones políticas de manera poco rigurosa o con verdades a medias como un intento de aprovechamiento electoral.

M.C.D.2022

Según Valentín Merino, funcionan bien pero deberían tender a ampliar sus fines

En los últimos cinco años, Castilla y León ha pasado de 5 a 66 mancomunidades de municipios

Valladolid. (Ical).

En cinco años, la región ha pasado de tener únicamente cinco mancomunidades de municipios a 66 en 1989, con lo que un 17% de las localidades castellano-leonesas están integradas en estas estructuras organizativas. Este crecimiento es positivo a juicio de Valentín Merino, que ayer presentó su libro "Las mancomunidades municipales en Castilla y León", un chequeo a la actual situación tras la eclosión producida a partir de 1984.

Según Merino, abogado burgalés que ha sido secretario de administración local en Vilviestre del Pinar, Reinosa y El Espinar, director general de Administración Territorial de la Junta y actualmente Oficial Mayor del Ayuntamiento de Valladolid, la provincia de Valladolid cuenta con la mejor red de mancomunidades, al estar poco poblada y cumplir prácticamente todos los requisitos que a su juicio garantizan la solidez: agrupar al menos a 5.000 habitantes repartidos en no más de veinte municipios, incluir un ayuntamiento cabecero de alrededor del millar de personas, fijar la capitalidad y diversificar sus fines.

Según el autor del estudio, Burgos, León y Salamanca tienen menos municipios mancomunados al ser provincias más extensas y con abundantes núcleos poblados. En el caso de León, la situación se agrava debido a que tiene más de 2.000 entidades locales menores. En Segovia proliferan las mancomunidades pero con la desventaja de ser éstas muy pequeñas. El problema estructural de Soria es la despoblación, que impide reunir en un espacio lógico un mínimo de habitantes que hagan rentable la mancomunidad.

En su libro, Valentín Merino ha constatado que la gran mayoría de las mancomunidades castellano-leonesas sólo tienen un fin, principalmente la recogida de residuos sólidos. Las más antiguas, sin embargo, unifican la distribución del agua potable, pero el gran obstáculo para su crecimiento es la necesidad de fuertes inversiones. Merino ve positivamente nuevos fines que han surgido en los últimos años: la prevención y extinción de incendios y el mancomunado de servicios sociales y culturales.

Valentín Merino cree que la mancomunidad de servicios tiene perspectivas de futuro, pero deben buscar la solidez no por vía de ayudas sino incorporando otros municipios y ofreciendo más servicios. Para este estudioso del municipalismo, hasta la fecha la Comunidad Autónoma ha apoyado como fuertes inversiones las federaciones de pequeños municipios.

Por triple asesinato

Mañana comenzará en Valladolid el juicio contra los hermanos Garfia

Valladolid. (Efe).

Mañana jueves comenzará el juicio de los hermanos Garfia acusados de la muerte de un guardia civil, un policía municipal y un vecino de Medina del Campo, informó un portavoz de la Audiencia de Valladolid.

Los hechos ocurrieron el 16 de septiembre de 1987 cuando los hermanos Carlos y Juan José Garfia Rodríguez y María Begoña Alvarez Báez, novia de Carlos, fueron detenidos acusados de haber dado muerte al guardia civil Avelino Martín Fuentes, al policía municipal Daniel Prieto Díaz y al vecino de Medina del Campo Jesús Ignacio Ortiz, en diferentes enfrentamientos.

Según la versión oficial, en la madrugada del 16 de septiembre de 1987, en el km. 8 de la carretera comarcal 610, en el término de Valladolid, fueron tiroteados los policías municipales Daniel Prieto y Miguel Angel Mogil por Juan José Garfia,a quien acompañaba su hermano Carlos y María Begoña.

Los tres jóvenes, que viajaban en un coche robado y portaban una escopeta de cañones recortados, se salieron a la cuneta, después de sostener una discusión, por lo que los policías municipales se acercaron al lugar y fueron tiroteados, tras lo cual los delincuentes les robaron sus armas reglamentarias.

Poco después llegó casualmente al lugar de los hechos un Citroen GS, conducido por Jesús Ignacio Ortiz, quien también fue tiroteado por los delincuentes al acercarse al vehículo policial.

Los tres huyeron en el Citroen pero María Begoña abandonó el coche a los pocos kilómetros y volvió en auto-stop a Valladolid mientras que los dos hermanos se internaron en un pinar donde tropezaron con una pareja de la Guardia Civil que les pidieron se identificaran.

Con la pareja de la Guardia Civil, formada por Avelino Fuentes y Angel Noriega, sostuvieron un tiroteo en el que murió Avelino Fuentes y resultaron con heridas Angel Noriega y Carlos Garfia.

Tras llevar a su hermano hasta la localidad de Pedraja, para que le atendiera un médico, Juan José Garfia consiguió huir y fue capturado al día siguiente, entre unos matorrales de la orilla del río Pisuerga a su paso por Valladolid, gracias a un cerco al que fue sometido por la policía.

Pregunta del PSOE sobre cuántas veces se inhibió Pérez Villar en el Comité de inversiones

Valladolid. (Ical).

El procurador socialista Jaime González ha dirigido una pregunta a la Junta, para su contestación por escrito, en la que desea conocer las veces en que el consejero de Economía, Miguel Pérez Villar, se ha inhibido o ausentado del comité de inversiones públicas por tratarse en él asuntos de su interés.

La pregunta es continuación de la presentada en el último pleno de las Cortes por el procedimiento de urgencia, en la que Jaime González quiso saber en cuántas ocasiones se había abstenido en el conocimiento de asuntos por tener interés directo en los mismos. En respuesta, César Huidobro, consejero de la Presidencia, afirmó que hasta ahora no se había dado ningún caso, si bien el consejero de Economía se había ausentado en alguna ocasión del comité de inversiones.

El procurador socialista, "dado lo abstracto de la respuesta", quiere conocer ahora en cuántas ocasiones se ha inhibido, ausentado o abstenido el consejero de Economía y Hacienda, y con motivo de qué asuntos, en el citado comité.

INSALUD

PRUEBAS SELECTIVAS PARA PERSONAL NO SANITARIO DE INSTITUCIONES SANITARIAS DE LA SEGURIDAD SOCIAL DEPENDIENTES DEL INSALUD

Se encuentran expuestas en el tablón de anuncios de esta Dirección Provincial del INSALUD, (c./ Martín Calleja, 15), Resoluciones por las que se aprueban las listas de admitidos y excluidos, las causas de exclusión y formas de subsanación de defectos, así como la fechas, lugar y hora de llamamiento del primer ejercicio, de acuerdo con el siguiente

CALENDARIO DE EXAMENES (Primer ejercicio)

GOBERNANTAS:
Fecha: Día 4 de junio de 1990
Lugar: Hospital General "Río Carrión" (Salón de actos) Avd. Ponce de León, s/n. PALENCIA.
Hora de llamamiento: A las 17'00 horas

CALEFACTORES:
Fecha: Día 4 de junio de 1990
Lugar: Hospital General "Río Carrión" (Salón de actos) Avd. Ponce de León, s/n. PALENCIA.
Hora de llamamiento: A las 19'00 horas.

PLANCHADORAS:
Fecha: Día 5 de junio de 1990
Lugar: Hospital General "Río Carrión" (Salón de actos) Avd. Ponce de León, s/n. PALENCIA.
Hora de llamamiento: A las 17'00 horas.

AUXILIARES ADMINISTRATIVOS:
Fecha: Día 9 de junio de 1990
PRIMER TURNO:
De Heras Gavilán, M.ª Lourdes a Ramos Herrero, J. Carlos en el Instituto de Bachillerato "VICTORIO MACHO", c/ Los Trigales, 2 Palencia, a las 9'00 horas.
De Ramos Largo, M.ª Blanca a Valbuena Pesquera, M.ª Silvia en el Instituto de Bachillerato "ALONSO BERRUGUETE", Avd. Ponce de León, s/n Palencia, a las 9'00 horas.

SEGUNDO TURNO:
De Valbuena Ruiz, Esperanza a Flores Diez, Ildagunda en el Instituto de Bachillerato "VICTORIO MACHO", c/ Los Trigales, 2 Palencia, a las 11,30 horas.
De Flores Franco, Emilio a Guzón Diez, María Nieves en el Instituto de Bachillerato "ALONSO BERRUGUETE", Avd. Ponce de León, s/n Palencia, a las 11'30 horas.

CELADORES:
Fecha: Día 10 de junio de 1990
PRIMER TURNO:
De Helguera Rodríguez, Ignacio a Pérez Rodríguez, Oscar en el Instituto de Bachillerato "VICTORIO MACHO", c/ Los Trigales, 2 Palencia, a las 9'00 horas.
De Pérez Román, María Jesús a Valcárcel Quiñones, Asunción en el Instituto de Bachillerato "ALONSO BERRUGUETE", Avd. Ponce de León, s/n Palencia, a las 9'00 horas.

SEGUNDO TURNO:
De Valencia Abril, Yolanda a Domínguez Martínez, Horacio en el Instituto de Bachillerato "VICTORIO MACHO", c/ Los Trigales, 2 Palencia, a las 11,30 horas.
De Domínguez Milara, J. Angel a Guzón Sangrador, José A. en el Instituto de Bachillerato "ALONSO BERRUGUETE", Avd. Ponce de León, s/n Palencia, a las 11'30 horas.

La distribución por aulas de examen de los aspirantes a plazas de AUXILIARES ADMINISTRATIVOS Y CELADORES, se hallan expuestas en el tablón de anuncios de la Dirección Provincial del INSALUD y desde el día anterior al examen en la puerta de los Centros donde se celebren.

Todos los opositores deberán presentarse al examen portando su D.N.I. y bolígrafo o pluma.

El llamamiento se realizará desde la puerta del aula correspondiente. Los opositores que no comparezcan en el momento de efectuarse el llamamiento quedarán decaídos en su derecho salvo los casos debidamente justicados y libremente apreciados por el Tribunal.

Palencia, a 22 de mayo de 1990
EL DIRECTOR PROVINCIAL
Fdo.: Pedro Azaola Rodríguez-Espina

MINISTERIO DE SANIDAD Y CONSUMO
INSTITUTO NACIONAL DE LA SALUD

M.C.D.2022

Felipe González, con los líderes de la Oposición

Desbloqueado el debate parlamentario sobre la construcción europea

Madrid. (Efe).

El Gobierno y los Grupos Parlamentarios con excepción del Mixto, acordaron ayer constituir ponencias para la aplicación en España del Acta Unica en España y la Unión Económica y Monetaria, en una reunión celebrada en el Congreso bajo la presidencia de Felipe González.

En este encuentro –al que además asistieron los ministros de Economía y Hacienda, Asuntos Exteriores y Relaciones con las Cortes– se acordó también que mañana jueves los portavoces parlamentarios preparen el temario que deberá abordar Fernández Ordóñez en el Congreso para explicar la próxima cumbre del Consejo Europeo, en Dublín.

Todos los líderes de los partidos políticos mostraron su satisfacción por este acuerdo, si bien los representantes de las seis formaciones que integran el Grupo Mixto manifestaron su protesta porque a la reunión sólo pudiera asistir el portavoz de dicho Grupo, razón por la cual acordaron no acudir.

El presidente del Grupo Socialista, Eduardo Martín Toval, explicó que para facilitar el trabajo de la Comisión Mixta para las Comunidades Europeas se ha acordado crear dos grupos de trabajo sobre las consecuencias para España de la entrada en vigor del Acta Unica y la Unión Económica y Monetaria.

Martín Toval, que destacó el "buen ambiente" que caracterizó el encuentro, indicó que el Gobierno enviará a dicha Comisión la documentación relacionada con la cumbre de Dublín-II y la situación de las directivas comunitarias sobre estas cuestiones.

El trabajo de las ponencias sobre el Acta Unica y la Unión Económica y Monetaria se completará con una serie de comparecencias de expertos en asuntos comunitarios.

El líder del PP, José María Aznar, destacó que es el momento de entrar en la discusión de contenidos concretos, y no tanto de discutir sobre grandes objetivos que son ampliamente compartidos por todas las fuerzas políticas.

El presidente del PP indicó que su Grupo considera que existen grandes posibilidades de llegar a un acuerdo ante la necesidad de unificar criterios por la proximidad de la cumbre de que los jefes de Estado y de Gobierno de la CE celebrarán a finales de junio en la capital irlandesa.

Aznar subrayó que en la reunión fueron aceptadas todas las propuestas presentadas por el Grupo Popular con objeto de asegurar el éxito de la integración española en el Mercado Unico en 1993.

Ante la ausencia de Julio Anguita, que abandonó la reunión poco antes de que finalizara para participar en un programa televisivo, el portavoz del Grupo de IU, Nicolás Sartorius, mostró su satisfacción porque, según dijo, se pone en marcha el mecanismo que posiblitará que la Comisión Mixta para la CE pueda debatir todas las cuestiones relacionadas con la integración comunitaria.

Sartorius, sin embargo, puntualizó que "no nos gustaría que se crease la sensación de que existen consensos no reales", por lo que recomendó esperar a conocer las posturas concretas de cada Grupo sobre el temario acordado ayer.

El portavoz de IU en el Congreso expresó su satisfacción por el hecho de que la citada Comisión no suplante las funciones del Pleno, ya que, según explicó, en la reunión se acordó que todas las decisiones importantes se tomarán en el plenario del Congreso.

Miquel Roca, portavoz parlamentario de Convergencia i Unió, realizó una valoración "muy positiva" del encuentro porque, en su opinión, contribuirá al logro de un acuerdo que dé "una respuesta colectiva" al reto de 1993.

Roca, que considera la Comisión Mixta como un instrumento válido para dar solución a estos retos, confío en que "el desarrollo de las actuaciones posteriores confirme el positivo inicio de la reunión de hoy".

Adolfo Suárez, presidente del CDS, calificó de muy positiva la reunión y dijo que servirá para definir lo que denominó "el interés legítimo español, que es compatible perfectamente con el objetivo de lograr una Europa políticamente unida".

A juicio de líder centrista, este encuentro ha servido para poner de manifiesto el interés por llegar a acuerdos, "lo que es posible –añadió– desde la perspectiva del CDS, porque es absolutamente necesario".

Iñaki Anasagasti, portavoz del PNV en el Congreso, afirmó que la reunión ha sido "un impulso en la dirección correcta, ya que ha tenido la virtud de congregar a todos los representantes de los grupos políticos de la Cámara", a la vez que mostró su confianza en que el Grupo Mixto se incorporará a los trabajos de esta Comisión más adelante.

UNA VEZ MAS, FORD LE DA MAS

USTED ELIGE

Hasta 200.000 pts. CON O SIN COCHE USADO

ó

AIRE ACONDICIONADO LIBRE DE COSTE

Este mes, al comprar su ESCORT u ORION (según versiones) puede elegir entre dos magníficas opciones:
Hasta 200.000 pts. de ahorro, con o sin entrega de su coche usado, o bien, Aire Acondicionado libre de coste.
Oferta válida para unidades en stock y no acumulable a otras ofertas.

Desde 1.240.000* pts.
(Precio máximo recomendado incluido I.V.A y transporte)

* ESCORT CL 1.3, una vez aplicada la bonificación

OFERTA VALIDA PARA ESCORT U ORION

Ford

PALENCIA
AUTOPALSA
Ctra. de Valladolid, Km. 4,500

M.C.D.2022

Excepto los de alta dirección

Los sindicatos controlarán todos los contratos laborales escritos

Solchaga

Apolinar Rodríguez

Martínez Noval

Madrid. (Efe).

Los representantes legales de los trabajadores en las empresas controlarán todos los contratos que deban celebrarse por escrito, excepto los de la alta dirección, sobre los que se establece el deber de "notificación", según el texto del proyecto de Ley acordado ayer por Gobierno y sindicatos.

El acuerdo suscrito posibilita el inicio de la segunda fase de la concertación social, cuyas negociaciones se iniciarán probablemente en una o dos semanas.

Los ministros de Economía y Hacienda, Carlos Solchaga, y Trabajo, Luis Martínez Toval, y los secretarios de Acción Sindical de UGT, Apolinar Rodríguez, y CC.OO., Agustín Moreno, cerraron ayer el texto definitivo del acuerdo firmado el pasado 31 de enero.

Este acuerdo se concretará en el "Proyecto de Ley sobre Derechos de Información de los representantes de los trabajadores en materia de contratación", de artículo único, que el Gobierno deberá remitir al Parlamento.

En esta sesión negociadora se acordaron también los textos de un Real Decreto que regula las comisiones de seguimiento de la contratación y la colaboración de los representantes de los trabajadores con la inspección de trabajo, y una orden ministerial sobre consulta a los sindicatos más representativos en los programas de inspección.

Los contratos que estarán sujetos a control sindical son los temporales, los fijos discontinuos y los indefinidos que requieran período de prueba, tengan subvenciones, o se establezca mediante la negociación colectiva que deben darse por escrito.

El titular de Trabajo aseguró que, de los contratos suscritos en España durante 1989, un 97 por ciento fueron registrados en el INEM, mientras que para los sindicatos en España se firman anualmente 5 millones de contratos de este tipo, lo que representa un 99,5 por ciento de todos los pactos contractuales.

Quedan fuera de este acuerdo los indefinidos orales, los de duración inferior a cuatro semanas, que también se celebran de forma oral, y los de alta dirección, aunque en este último caso el acuerdo recoge la necesidad de notificarlos a los representantes laborales.

La "copia básica" que el empresario deberá remitir a los comités de empresa, antes de diez días desde la formalización del contrato, contendrá todos los datos del contrato, excepto el DNI, el domicilio, el estado civil y cualquier otro que, de acuerdo con la Ley 1982, pudiera afectar a la intimidad personal.

Una vez firmada esta copia por los representantes sindicales, habrá de enviarse a la oficina de empleo y cuando no haya representación legal de los trabajadores, se remitirá también a estas oficinas.

En el caso de los contratos que obligatoriamente deben registrarse en el INEM, se remitirá, junto con el contrato, copia básica a la oficina de empleo, y para los exentos de registro se remitirá exclusivamente esta copia básica.

El proyecto de Ley recoge también la obligación de notificar las prórrogas de contratos, las denuncias e información acerca de las previsiones del empresario sobre contratación nueva y subcontratación.

El trabajador podrá solicitar, tras la aprobación de esta Ley, la presencia de un miembro del comité o delegado sindical cuando firme el finiquito.

Las comisiones de seguimiento de la contratación se crean, mediante Real Decreto, como órganos de participación institucional del INEM en el seno de las comisiones ejecutivas provinciales del Instituto, tendrán la misma composición que éstas últimas y estarán presididas por el director provincial de Trabajo.

Estas comisiones habrán de recibir del director provincial un informe trimestral sobre evolución de la contratación y programas de fomento de empleo, y harán el seguimiento y análisis del desarrollo de la contratación.

Cualquiera de las partes representadas en esta comisión, y cuando lo consideren oportuno, pueden pedir la actuación de la Inspección de Trabajo.

Otro apartado de este mismo Real Dereto establece la obligación del inspector de trabajo de comunicar a la representación de los trabajadores su presencia en el centro de trabajo, para que puedan acompañarle en su visita.

La orden ministerial consensuada hoy con los sindicatos se refiere a la consulta que la dirección general de la Inspección de Trabajo debe hacer con los sindicatos más representativos en la elaboración del programa de materia de control de la contratación, antes del 31 de octubre de cada año.

La consulta se referirá al número de actuaciones de la inspección, sectores productivos afectados, incidencia de los controles sobre las diversas modalidades de contratos, actuaciones específicas en empresas y zonas territoriales determinadas.

También se acordó que los representantes de los trabajadores podrán personarse en los expedientes incoados en la Inspección de Trabajo, lo que se incluirá en el futuro reglamento de procedimiento de la Inspección de Trabajo, que sustituirá al de 1971.

El ministro de Trabajo y los secretarios de Acción Sindical de los dos sindicatos coincidieron en señalar al término de la reunión que la redacción definitiva de este texto despeja toda ambigüedad en cuanto al control de la contratación.

ALQUILER DE NAVE 420 M.²
en el Vial (1ª línea)

Polígono Industrial Nuestra Sra. de los Angeles. C./ Andalucía s/n.

Teléfonos (947) 20 57 70
20 45 40

Interés por el Magreb árabe

El Rey recibió al ministro mauritano de A. Exteriores

Madrid. (Efe).

El ministro de Asuntos Exteriores de Mauritania, Ould Didhi, quien ayer comenzó una visita oficial a España, fue recibido en audiencia por el Rey Juan Carlos, al que tuvo oportunidad de explicar la evolución de la proyectada Unión del Magreb Arabe.

Desde el palacio de la Zarzuela, donde el ministro mauritano estuvo acompañado por el titular español de Exteriores, Francisco Fernández Ordóñez, con quien ya había mantenido una reunión de trabajo previa, Ould Didhi se trasladó al Palacio de la Moncloa, donde se entrevistó con el presidente del Gobierno, Felipe González.

En ese encuentro, al que también asistió el secretario de Estado para la Cooperación Internacional, Luis Yáñez, el ministro mauritano trasladó al Gobierno español la preocupación existente en su país por el creciente interés económico que despiertan los países del Centro y Este del continente, en detrimento de los periféricos como los países que integran el Magreb.

La economía mauritana, basada fundamentalmente en la agricultura, se encuentra permanentemente afectada por la sequía, las inundaciones del río Senegal y las plagas, por lo que se ha visto muchas veces necesitada de ayudas comunitarias.

Precisamente, durante 1988 la CE ayudó con 220 millones de dólares a combatir una grave epidemia de langosta y a paliar los daños ocasionados por las inundaciones.

El ministro de Exteriores de Mauritania agradeció también los esfuerzos de España al apoyar el proceso de pacificación del Sahara impulsado por las Naciones Unidas.

La unión del Magreb Arabe (Marruecos, Mauritania, Túnez, Libia y Argelia) y la necesidad de incrementar la cooperación bilateral, especialmente en el sector pesquero, ocuparon otra gran parte de estas conversaciones, según indicaron fuentes oficiales.

Mauritania mantiene con España un vínculo comercial centralizado en las Islas Canarias, como uno de los principales abastecedores del mercado mauritano.

Además, la flota pesquera canaria viene faenando tradicionalmente en los caladeros mauritanos, aunque actualmente los acuerdos en este sector están supeditados a las negociaciones desarrolladas en el ámbito de la CE, cuya próxima ronda negociadora está convocada el 11 de junio en Bruselas.

Las fuentes oficiales precisaron que ambos gobiernos coincidieron en la necesidad de reforzar la cooperación bilateral tanto en el ámbito político como en el económico y técnico y que Mauritania había expresado el deseo de mantener una "buenas relaciones" con España en el sector pesquero, para el que han solicitado ayuda para la renovación de la flota y formación de personal.

Tras la comida que el ministro de Asuntos Exteriores, Francisco Fernández Ordóñez, ofreció a su colega mauritano, ambos firmaron un Acuerdo de Cooperación bilateral, que establece ayudas e intercambios cercanos a los 300 millones de pesetas.

Por este acuerdo se facilitará el intercambio de expertos, el suministro de material y equipo científico y técnico y la puesta en marcha de un programa de becas para el perfeccionamiento de técnicos mauritanos en España.

El Gobierno español se ha comprometido a la construcción de un hospital en Nuakchott, capital mauritana.

Las cantidades económicas de este convenio quedan distribuidas en más de 166 millones de pesetas, destinados a ayuda alimentaria; 12 millones para las de tipo humanitario y más de 26 millones canalizados a través de las organizaciones no gubernamentales, así como 55 millones distribuidos en proyectos bilaterales.

La visita oficial de Ould Didhi terminó anoche con la cena que el ministro mauritano ofreció a las autoridades españolas.

M.C.D.2022

El «caso Naseiro»

El informe de Ruiz Gallardón contiene duras críticas contra la Policía

Madrid, EFE.

El informe interno elaborado por Alberto Ruiz Gallardón sobre posibles irregularidades de miembros del PP en el denominado "caso Naseiro" contiene duras críticas a la actuación de la policía en ese asunto.

El informe, al que ha tenido acceso Efe, señala que "la actuación policial en el caso que nos ocupa, según los datos que se deducen de las diligencias, supone la violación de determinados preceptos legales y sugiere la existencia de motivaciones ajenas al buen hacer en la persecución del delito".

La Junta Directiva Nacional aprobó el informe por unanimidad en el que se exculpa a José María Aznar y Manuel Fraga de cualquier responsabilidad en el caso y se reconocen las irregularidades cometidas por Rosendo Naseiro, Arturo Moreno, Angel Sanchís y Salvador Palop.

El texto elaborado por Ruiz Gallardón considera que suponiendo que existió una autorización judicial para intervenir el teléfono de Rafael Palop, hermano del concejal del Ayuntamiento de Valencia Salvador Palop, "por sospechas sobre delito de tráfico de drogas, la policía tuvo noticias de los presuntos cohechos el 12-XII-89 y ocultó a los jueces estas pruebas hasta el 19-1-90 en que entrega las primeras cintas a un juez distinto del que autorizó la escucha".

Entre los puntos más críticos con la actuación policial destaca el siguiente: "Cuando el 28-XII-89 la policía solicita al juez Manglano autorización para intervenir el teléfono de Rafael Palop, oculta al juez que ese teléfono ya está intervenido, que hay otro procedimiento por los mismos hechos en otro juzgado y que existen indicios de un delito de cohecho del que no se habla para nada al juez".

Alberto Ruiz Gallardón

El informe revela que en las peticiones de prórroga de la intervención telefónica la policía mantiene que se investiga sobre drogas.

Ruiz Gallardón considera que la policía "elige el momento en que entrega al juzgado las primeras cintas y, en consecuencia, elige al juez del caso de forma absolutamente arbitraria y voluntarista por los criterios que se exponen".

Señala que "Manglano es el juez del caso porque la policía decide ir a él el 28-XII-89, olvidando al juez que ordenó la intervención telefónica aunque presuntos datos de cohecho obraban en poder de la propia policía desde 13 días antes".

"De la lectura de las diligencias se deduce que la policía actuó de forma arbitraria, con móviles no declarados pero ajenos a la práctica prevista y que tal actuación implica violación de normas imperativas en vigor", afirma.

El texto considera que "la policía de Valencia guardó pruebas durante más de 15 días, las entregó en un juzgado distinto al que ordenó las diligencias que permitieron obtener las pruebas y eligió arbitrariamente el momento de acudir al juzgado con las pruebas".

Ruiz Gallardón añade en su escrito que la policía "se ampara en un delito inexistente, o por lo menos no acreditado en las diligencias, de tráfico de drogas, para seguir solicitando prórrogas de la intervención telefónica, y ocultó explícitamente información básica al juez Manglano al solicitar el 28-XII-89 la intervención telefónica".

La actuación de la policía, "al no ser respetuosa con el ordenamiento jurídico, pudiera generar tres tipos de consecuencias: de orden estrictamente procesal, de orden disciplinario y de orden penal".

Anunció que se pedirá la comparecencia en el Congreso de los Diputados del ministro del Interior, José Luis Cocuera, del gobernador civil de Valencia y del jefe de policía de esa ciudad.

En otro apartado del informe, "La actuación del juez Manglano a partir del 6 de abril 1990", se dice que "puede discutirse la legalidad de la incomunicación y la privación del derecho a abogado libremente elegido, pero parece segura la duda sobre la constitucionalidad de tal medida en el presente caso y razonable la presunción de inexistencia absoluta de ponderación razonable, por parte del juez, de los bienes jurídicos en juego".

El instructor del informe dedica su cuarto y último apartado a la elaboración de 29 normas éticas cuyo objetivo es regenerar la actividad de la vida política a través de un código deontológico que regula su funcionamiento.

En la introducción de este apartado se dice que "constituye una paradoja muy dolorosa que en la sociedad se extiende la idea de que la política es una actividad cuando menos oscura, si no sucia, que, de hecho, se orienta a la satisfacción de intereses estrictamente individuales, al margen o en contra del interés general".

El informe señala en esta propuesta que la actividad política no es "lucrativa", ni supone ocasión para el "lucro propio o de familiares, amigos y socios".

Sobre el uso de información privilegiada, el informe dice que "es inmoral divulgar o hacer que se divulgue, por precio o recompensa, información que se haya obtenido por razón del cargo o puesto de trabajo que se ocupe o de la función que se desempeñe".

"Es gravemente ilícito requerir ayudas económicas a los partidos a cambio de influir en decisiones con efectos beneficiosos para los requeridos. Es igualmente ilícito recibir ayudas o donaciones sin aclarar realmente que han de ser incondicionadas y que sólo como tales se pueden aceptar", recoge el texto.

Defiende el informe, que fue aprobado por unanimidad en la Junta Directiva Nacional del PP, que los partidos políticos se sometan, al menos con periodicidad anual, a auditorías operativas a cargo de empresas de reconocida independencia, sin perjuicio de las funciones del Tribunal de Cuentas.

LOS FRIGORIFICOS AGNI SON UN REGALO

y tienen

Por su tecnología, economía, duración, diseño y particularmente por la gran capacidad de producir frío, los frigoríficos AGNI son todo un regalo.
Y ahora por la compra de un Frigorífico Combinado AGNI le regalamos un moderno Enfriador de botellas.
Y por un frigorífico Dos Puertas AGNI, un juego de toallas.
Frigoríficos AGNI son y tienen un regalo.

AGNI

Promoción válida desde el 1-5-90 hasta el 31-7-90.

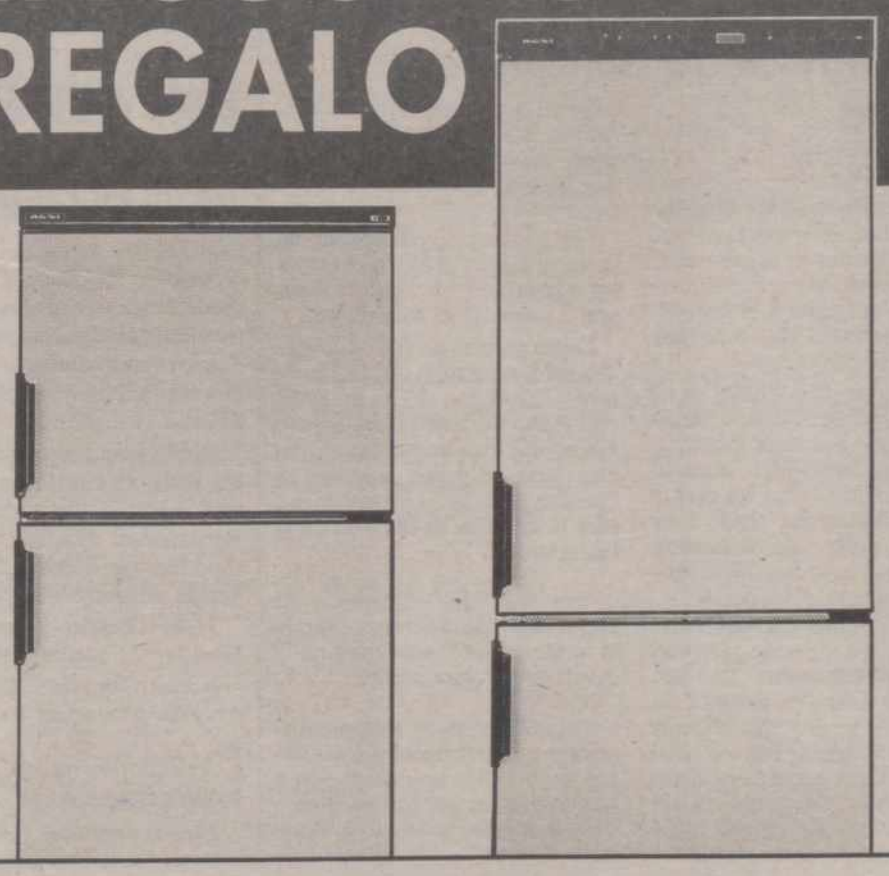

M.C.D.2022

LOS TOROS: **Feria de San Isidro**

Aburrida y desesperante novillada

Juan Miguel Núñez

MADRID, EFE.

Una aburrida y desesperante novillada marcó ayer el ecuador de la feria isidril, con la actuación poco afortunada de una joven terna de espadas, muy por debajo de las posibilidades de triunfo que dieron los astados.

FICHA DEL FESTEJO.– Cinco novillos de "Los Guateles" y uno –el quinto– del Puerto de San Lorenzo, parejos de presencia los titulares y más aparente el otro. Sosos y de juego muy desigual, destacando por buenos el segundo y el tercero. El peor fue el primero, manso y violento, cuarto y sexto se defendieron y el del Puerto también sin fuerzas y muy deslucido.

Antonio Posada: bajonazo (silencio) y estocada (silencio).

Antonio Punta: tres pinchazos y estocada (ovación) y pinchazo y estocada (ovación).

Martín Pareja Obregón: pinchazo y estocada rinconera con vómito (silencio) y cuatro pinchazos y dos descabellos (aviso y silencio).

En las cuadrillas destacaron dos "terceros": Joselito Calderón, por su buena colocación y oportunos quites en los tercios de banderillas, y Miguel Pérez "Miguelete" que puso dos buenos pares, uno en cada novillo, en el tercero y en el sexto.

Lleno sin apreturas en tarde de nubes y claros con ligeras rachas de aire que en ocasiones molestó a los toreros.

DESESPERANZA

La desesperanza tocó fondo ayer, con un festejo menor, lo que debería entenderse como "oportunidad" de lujo para quienes están empeñados en ser toreros. Torear en Madrid, en plena feria de San Isidro, es el sueño de todos los que empiezan.

Torear en Las Ventas y a ver qué pasa. Porque la primera plaza del mundo es la que puede lanzar definitivamente a un torero, o marcar un esperanzador rumbo a su carrera, pero sin olvidar que se está corriendo el riesgo de todo lo contrario.

Que Madrid –como un arma de doble filo–, por ser la que "da", también es la que "quita". Y, precisamente, esta segunda parte es la que no han tenido muy en cuenta los tres novilleros que han hecho ayer el paseíllo.

Los tres, en grados distintos, han perdido bastante, pues no sólo dieron la sensación de estar poco "puestos" para tan difícil compromiso, sino que a los tres se les ha visto con demasiadas precauciones. Imperdonable eso de "tirar las tres cartas", como se dice de quien no arriesga ni un alamar del traje en momento tan crucial.

El dicho, muy usado en el toreo, de "que los novilleros, cuando menos, deben estar en novilleros", es decir, yendo a por todas, es aplicable en forma de censura a Posada, Punta y Pareja, por no haber ido a por ninguna.

Con el lote más complicado, Posada no supo "taparse". Era muy difícil aguantar a su primero, un manso, gazapón, violento y huidizo, que cuando conseguía meterlo en el engaño embestía a oleadas. Pero en el parado y sosote cuarto le hubiera bastado sólo con haberse acordado de que, por el momento, es el último eslabón de una muy digna dinastía torera. Que él tiene que saber de sobra cómo tiene que "embestir" el hombre cuando la fiera no colabora.

A Punta se le fue la gran oportunidad de su vida, en el segundo de la tarde. Y no porque lo pinchara antes de cazarlo con la espada. El novillo era incansable, embistiendo al primer toque, con el morro haciendo un surco por la arena, repitiendo mil veces. Pero le faltaba fuelle al torero para asimilar aquel torrente de bravura y nobleza.

Punta toreó muy ventajista, citando de perfil y con la pierna retrasada, por lo que siempre quedaba perfectamente colocado para iniciar el siguiente muletazo antes de acabar el anterior. Una sensación de continuidad que daba más emoción a la faena.

Pero se ahogaba enseguida. Al tercer "olé" ya quería irse, precisamente en el momento en que empezaba a calentar el tendido. Coraba las series para tomerse largos respiros. Lapsus de insatisfacción cuando el novillo estaba todavía entero.

En el deslucido quinto, el del Puerto no paró de "bailar". El novillo fue malo y él estuvo peor.

Pareja Obregón tampoco pasó de los apuntes. Y desde luego no debió consentir que su primer astado acabara completamente machacado en el caballo por mor del desaprensivo picador Manuel Mazo.

A ratos lució el sello de su toreo, muy personal y jacarandoso. Pero sin profundidades. En el tercero, sólo los primeros muletazos por bajo para catar la embestida, alguna trincherilla y un ayudado por bajo. Luego muy acelerado y ahogándole, pues citaba desde muy cerca y sin cruzarse.

En el sexto, que se destroncó al dar una voltereta al comienzo de la faena, le hizo cosas sueltas, pero entre muchas indecisiones.

Pruebas de acceso directo a la profesión militar

MADRID, EFE.

El Boletín Oficial de Defensa publicó ayer la convocatoria selectiva de acceso directo a los centros docentes militares de formación para el ingreso en los Cuerpos Generales y en los cuerpos comunes de la Defensa y específicos de los Ejércitos.

Todavía quedan pendientes de publicar la batería de convocatorias de pruebas que permita a los militares pasar de la escala de origen a otra superior mediante mecanismos de promoción interna, según la nueva configuración de escalas –superior, media y básica– establecisa en la Ley del Militar Profesional.

Asimismo quedan por convocar las pruebas selectivas para acceder a militar de empleo, figura creada en esta ley, y cuya relación de servicios con las Fuerzas Armadas es de carácter temporal.

Los jóvenes que aspiran este año a ingresar en los Cuerpos Generales de los Ejércitos de la escala superior superarán un concurso-oposición que, por primera vez, valorará la nota de selectividad y otros méritos académicos.

Asimismo la primera de las pruebas, la de conocimientos, se ha reducido a un test de matemáticas, física y química e inglés, a diferencia de otros años que también se examinaban de Geografía, Historia, Lengua y Constitución Española.

Esta medida adoptada por el Ministerio de Defensa responde a la idea de exigir para el acceso a la profesión militar unos conocimientos equivalentes a los estudios de Bachiller y COU, necesarios para el ingreso en la Universidad.

El Gobierno aprobó el pasado cuatro de mayo el Reglamento de ingreso que regula el acceso a la profesión militar y la convocatoria de un total de 1.685 plazas de militares profesionales, de las que 549 son de acceso directo y 1.136 para los distintos sistemas de promoción interna, así como 5.779 plazas para militares de empleo.

Posada anunció su alternativa para la feria de Santander

Jacinto Mañas

MADRID, EFE.

El novillero Antonio Posada tomará la alternativa en la próxima feria taurina de Santander, según informó ayer a Efe el propio torero al finalizar el festejo, decimotercero del abono de San Isidro, en el que actuó.

Posada, director de lidia en el festejo, manifestó "que es muy probable que me haga matador de toros en Santander, aunque antes tengo que matar las diez o doce novilladas que tengo a la vista para estar más preparado de cara a ese paso tan importante en mi carrera profesional".

El ciclo santanderino, que cada vez goza de más prestigio dentro del panorama taurino, tiene lugar a finales del mes de julio y en él se dan cita las más importantes figuras del momento, aunque aún no se tiene decidido quiénes formarán cartel para apadrinar y testificar la alternativa del joven novillero.

De su actuación ayer en Las Ventas, posiblemente la última como novillero, Posada salió "desilusionado".

"En general el encierro me ha gustado poco y el lote que me ha correspondido a mí, menos aún", comentó el madrileño.

De su primer novillo dijo que "ha sido un manso imposible de torear. El viento me ha molestado mucho durante la faena, pero eso no justifica nada porque con este tipo de toros, aunque se cuenten con las circunstancias más favorables, es muy difícil el lucimiento".

"Mi segundo –continuó– lo recibí con más esperanzas pero a la muleta llegó muy parado y quedándose muy corto".

"El público viene siempre dispuesto a ver triunfar a los toreros y yo venía hoy dispuesto a que lo vieran, por eso me siento desilusionado", concluyó Posada.

«Chamaco» dio la única vuelta al ruedo en Córdoba

CORDOBA, EFE.

Antonio Borrero "Chamaco" dio la única vuelta al ruedo en la novillada celebrada ayer en Córdoba, correspondiente a la feria taurina de Nuestra Señora de la Salud.

Se lidiaron reses de Bernardino Piris, el cuarto se devolvió por inválido, saliendo uno de Bernardino Jiménez, que no tuvo fuerzas, todos justitos, y segundo y tercero peligrosos.

Jesús Janeiro "Jesulín de Ubrique", ovación y palmas.

Rafael González "Chiquilín", ovación y ovación tras un aviso.

Antonio Borrero "Chamaco", palmas tras un aviso y vuelta.

Menos de media entrada en el coso de "Los Califas".

La Reina inauguró en Logroño el rehabilitado Teatro Bretón

LOGROÑO, EFE.

La Reina doña Sofía inauguró anoche el rehabiliatdo teatro "Bretón de los Herreros" de Logroño, que reabrió sus puertas con la actuación del Ballet Nacional de España después de once años de permanecer cerrado al ser destruido por un incendio en 1979.

Junto a la Reina asistieron al acto, además de las primeras autoridades regionales y locales, el ministro de Obras Públicas, el riojano Javier Sáenz de Cosculluela.

La Reina, que fue acogida a su llegada al teatro en medio de la expectación popular a pesar de la lluvia, recibió un ramo de flores de manos de dos niños ataviados con el traje regional, y tras saludar al presidente del gobierno riojano, José Igancio Pérez Sáenz, alcalde de Logroño, Manuel Sáinz Ochoa, y demás autoridades, descubrió una placa conmemorativa de la inauguración del teatro.

Durante el entreacto, el alcalde de la capital riojana entregó a la Reina una escultura en bronce que reproduce "La Dama de la Fuente", que se encuentra adosada a una de las fachadas del edificio del ayuntamiento, y dos lotes de vinos "Rioja", reservas 81 y 85.

Por actividad sindical

Detenidos dos guardias civiles

MADRID, EFE.

Dos guardias civiles fueron detenidos ayer en Tarragona como presuntos autores de un delito de sedición por realizar actividades sindicales ilegales relacionadas con el clandestino Sindicato Unificado de la Guardia Civil (SUGC), informaron a Efe fuentes del cuerpo.

Los detenidos, que están destinados en la comandancia de la Benemérita de Tarragona, donde trabajan como especialistas fiscales, son los guardias segundos José María B. B. y Francisco Pedro R. F.

Fuentes de la Dirección General de la Guardia Civil explicaron a Efe que a los dos agentes se les ha intervenido diversa documentación relacionada con el ilegal SUGC, sin que precisaran el contenido de los papeles incautados a los dos presuntos sindicalistas.

La detención de José María B. B. y Francisco Pedro R. F. fue llevada a cabo a primeras horas de la tarde por miembros del instituto armando por orden del juez togado militar número 31 de Barcelona, según agregaron las citadas fuentes consultadas.

M.C.D.2022

Los presidentes de Estonia y Letonia se reunieron con Gorbachov

POSICIONES INFLEXIBLES

Moscú, (EFE).–El breve encuentro que mantuvieron en Moscú los presidentes de Estonia y Letonia, Arnold Ruitel y Anatoli Gorbunovs, respectivamente, con el jefe de Estado de la URSS, Mijail Gorbachov, mostró lo inflexible de las posiciones de ambas partes con respecto a la independencia del Báltico.

El presidente estonio señaló al servicio de noticias de Radio Moscú, "Interfax", que "por lo pronto no se ha podido mover el asunto del punto en que se encuentra actualmente. Cada parte continúa en sus posiciones y no muestran ninguna intención de ceder".

Ruitel y Gorbunovs se entrevistaron durante 20 minutos con el presidente soviético, poco después de participar en la sesión del Consejo de la Federación (organismo formado por los presidentes de los parlamentos de las 15 repúblicas soviéticas) sobre el cambio a la economía de mercado en la URSS.

Según Ruitel, el encuentro con Gorbachov no fue "nada agradable" para ninguna de las dos partes.

Agregó que tanto Moscú como el Báltico tienen "un deseo real" de entablar negociaciones, pero que Gorbachov reiteró su condición de que las tres repúblicas anulen o congelen sus respectivas declaraciones de independencia.

El presidente del Parlamento estonio dijo que "la demanda de Gorbachov no es real en la actual situación política", y anunció que los presidentes de las repúblicas bálticas van a firmar una carta con la propuesta oficial de iniciar negociaciones sobre la independencia.

"Consultaremos entre los tres y próximamente enviaremos la carta a Gorbachov", señaló Ruitel, según la agencia estona "Info".

La misma agencia informó que Vitautas Landsberguis, el presidente de la tercera república báltica, Lituania, no acudió a la reunión por celebrarse en Vilna una sesión extraordinaria del Parlamento.

Sin embargo, fuentes lituanas dijeron a EFE que Landsberguis no acudió a la cita porque no fue invitado a la sesión del Consejo de la Federación.

El presidente estonio reconoció que "en Moscú ha aparecido cierto interés por dialogar con el Báltico" pero calificó de "imposible" la anulación de la independencia de Estonia "ya que tanto los diputados como la población de la república están a favor de la soberanía total".

LITUANIA AFRONTA EL EMPEORAMIENTO DE LA CRISIS Y PREPARA LA NEGOCIACION

Moscú, (EFE).–El Consejo Supremo (Parlamento) de Lituania reanudó el debate de las propuestas para negociar con el Kremlin, en las que se ofrece la posibilidad de congelar las leyes posteriores a la Declaración de Independencia, mientras la crisis energética se hace cada vez más crítica.

Jarris Subachus, del centro de prensa del Parlamento lituano, informó a EFE que la comisión de redacción está ultimando los textos definitivos que se presentarán a la sesión plenaria para ser votados, basados en los dos proyectos de resolución presentados por el Gobierno de la república.

En estos documentos se establecía la posibilidad de congelar la aplicación de las leyes que desarrollaban la Declaración de Independencia del 11 de marzo pasado mientras "duren las negociaciones con el Kremlin".

La fuente del Parlamento lituano aseguró a EFE que la situación es de momento tranquila en Vilna, la capital, pero que la república afronta un grave empeoramiento de la crisis energética.

"El agua caliente ya ha desaparecido de las viviendas", aseguró Subachus, y sólo se distribuye gasolina a las ambulancias y a la Policía.

Ministros de Agricultura de la CEE

Muy pocos acuerdos

Bruselas. (Efe).

El Consejo de Ministros de Agricultura de la CE, reunido en Bruselas, finalizó a primeras horas de ayer tarde sin llegar a un acuerdo en la mayoría de los asuntos tratados, informaron fuentes oficiales.

El balance del Consejo en cuanto a medidas aprobadas es negativo porque la mayor parte de los asuntos tratados han sido aplazados hasta el Consejo de Ministros del próximo mes de junio.

No hubo acuerdo entre los "Doce" en los debates sobre dos directivas y un reglamento sobre el ganado equino en la CE, que llene el actual vacío legislativo comunitario en la materia.

Esta reglamentación del ganado equino no tiene especial importancia para España por la actual epidemia de peste equina y porque las medidas comunitarias afectan a una cabaña ganadera como la española cuyo censo es de quinientas mil cabezas, incluidos los caballos, las mulas y los asnos.

Los ministros sí consiguieron un acuerdo político de principio en lo que respecta a las condiciones sanitarias en los intercambios de équidos dentro de la CE.

Según este acuerdo de principio, no se aplicarán criterios estatales para las epizootias y la peste equina en España puede "regionalizarse", por lo que podrán celebrarse sin reservas las pruebas hípicas en los Juegos Olímpicos de Barcelona, en el caso de que no fuera erradicada la actual epidemia de peste equina en Andalucía.

El Consejo de Ministros también debatió, aunque sin llegar a un acuerdo, el problema de la contaminación del subsuelo por los cultivos agrícolas, especialmente por causa de los nitratos, aunque entre las medidas adoptadas figura la creación de un grupo de expertos que estudiará los aspectos agrícolas de la polución de las aguas freáticas.

MANILA

Bombas desactivadas

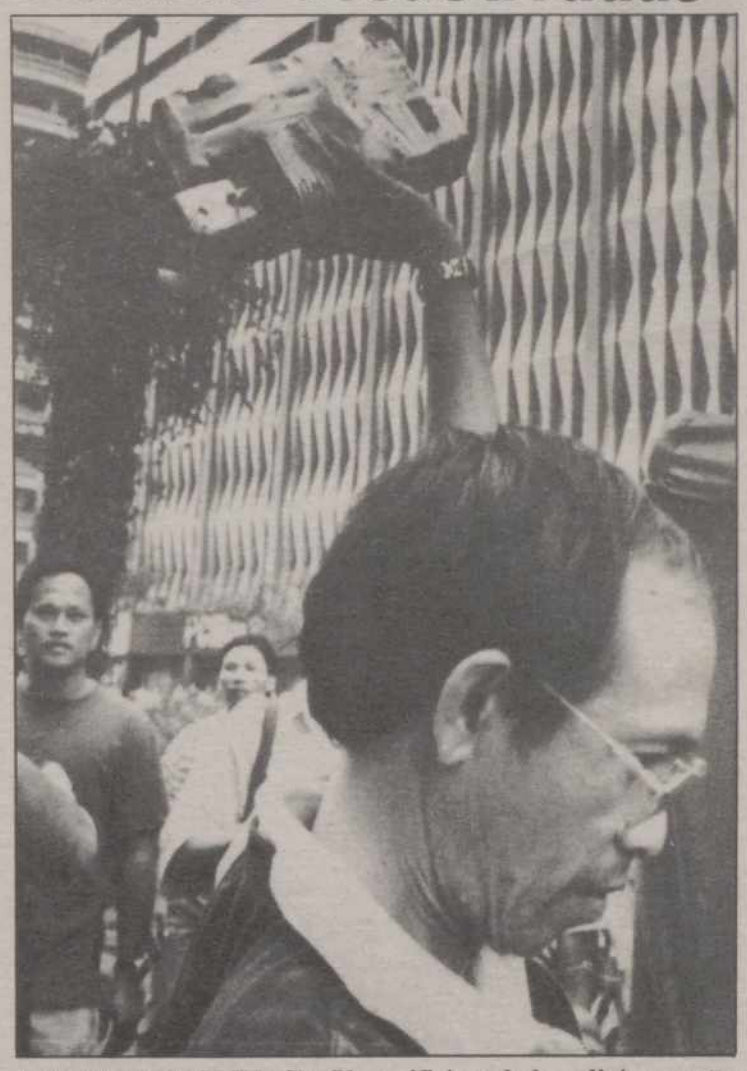

MANILA (FILIPINAS).- Un artificiero de la policía muestra la bomba desactivada frente a la sede de un banco del barrio financiero de Manila. Otra bomba fue desactivada en la zona. (TELEFOTO EFE-REUTER)

Asesinato en Medellín

MEDELLIN (Colombia).- Cadáver del senador federal, Federico Estrada, asesinado en la ciudad de Medellín cuando iba en su vehículo, al parecer por dos individuos que le dispararon desde una motocicleta. (TELEFOTO EFE/AP)

†

LA SEÑORA

Doña JOSEFINA AFRICA AMOR DIAZ

Falleció en Palencia, el día 23 de mayo de 1990
DESPUES DE RECIBIR LOS SANTOS SACRAMENTOS
Y LA BENDICION APOSTOLICA DE SU SANTIDAD
D. E. P.

Hermana Rosa Amor Díaz; sobrinos, primos y demás familia,

Suplican una oración por el eterno descanso de su alma

Funeral y conducción: Día 24, a las 11 de la mañana.
Misa de familia: Día 25, a las 8 de la tarde.
Iglesia parroquial: San Lázaro.
Casa mortuoria: Avda. República Argentina nº 11-8º Izqda.
HONTIYUELO Funeraria Fundada en 1880 – C./ Mayor, 112 – Teléfonos 74 03 15 - 74 04 47 – Palencia

M.C.D.2022

ACCIONES		Anterior	Hoy
BANCOS			
Bilbao-Vizcaya	M	C 3.260	C 3.225
«	B	-	-
«	BI	-	-
«	V	-	-
Andalucia	M	C 8.190	C 8.100
Atlántico	M	C 3.250	C 3.270
Bankinter	M	C 8.100	C 8.120
Bankoa	BI	390	392
Barclays Bank	M	319	318
B. N. P. España	M	255	-
Castilla	M	5.465	-
Catalana	B	501	501
Central	M	C 4.790	C 4.810
«	B	-	-
«	BI	-	-
«	V	-	-
Com. Español	M	-	676
Com. Trasatlántico	B	1.600	-
Cto. Balear	M	560	560
Español Crédito	M	C 3.960	C 3.925
«	B	-	-
«	B	-	-
«	V	-	-
Exterior *	M	C 3.325	C 3.325
«	B	-	-
«	BI	-	-
«	V	-	-
Fomento	M	C 1.895	C 1.870
Galicia	M	1.020	1.030
Guipuzcoano	M	802	795
«	BI	795	795
Herrero	M	C 4.160	C 4.100
Hispano	M	C 2.860	C 2.860
«	B	-	-
«	BI	-	-
«	V	-	-
Pastor	M	C 6.600	C 6.690
«	B	-	-
«	BI	-	-
«	V	-	-
Popular	M	C 8.630	C 8.750
«	B	-	-
«	BI	-	-
«	V	-	-
Progreso	M	C 3.130	C 3.100
Santander	M	C 4.595	C 4.580
«	B	-	-
«	BI	-	-
«	V	-	-
Valencia	M	C 1.750	C 1.755
«	V	-	-
Vasconia	M	725	725
Zaragozano	M	610	610
«	B	-	-
«	BI	615	-
«	V	670	P. 640
SEGUROS			
Aurora-Polar	BI	1.250	-
Bilbao	BI	-	-
Corp. Mapfre	M	C 8.850	C 8.860
Reunión	V	-	245
Unión Fénix	M	C 9.040	C 9.050
INV. MOBILIARIAS/FINANCIERAS			
Cartinbao	M	-	-
Figranvisa	M	-	-
Finsa	M	-	-
Bansaliber	M	-	-
Carmosa	M	1.380	-
Cartex	M	210	210
Cartisa	M	1.290	1.310
Ceivasa	M	-	-
Cofir	M	318	320
Corp. Alba	M	C 7.910	C 8.100
Esp. Inversiones	M	-	362
Fibansa	M	1.201	-
Fintisa	M	930	-
Fiponsa	M	1.000	1.005
Gral. Inversiones	M	315	325
Gesinval Europa	M	-	-
Gesinval Ibérica	M	-	-
Herrero	M	640	-
Inbazasa	M	-	300
Inburesa	M	68	68
Intra	BI	368	380
Invatisa	M	1.415	-
Invercogui	BI	-	485
Inverpastor	M	D. 161	-
Mobinter	M	180	180
Norvasa	M	890	890
Pratisa	M	1.235	-
Rentisa	M	1.330	1.325
Unión Europea	M	300	305

ACCIONES		Anterior	Hoy
ALIMENTACION			
Savin	M	-	-
«	BI	-	-
El Aguila	M	331	328,5
Bodegas Bilbaínas	BI	-	-
Corp. Alimentaria	M	216	213
Damm	B	1.075	1.075
Ebro	M	C 3.200	C 3.220
Elosua	M	725	-
Garavilla	BI	-	440
Gral. Azucarera	M	C 7.410	C 7.400
Ind. Agrícolas	B	1.265	1.255
Koipe	M	C 4.450	C 4.310
Pebsa	M	D. 121	128
Tabacalera	M	C 3.775	C 3.810
Uniasa	M	C 3.890	C 3.900
Unión Cervera	M	79	79
Viscofán	M	C 2.790	C 2.760
ELECTRICAS			
Cantábrico	M	C 1.735	C 1.745
Cataluña	B	C 420	C 410
Endesa	M	C 2.305	C 2.345
Española	M	C 505	C 510
«	B	-	-
«	BI	-	-
«	V	-	-
Fecsa	M	-	-
«	B	C 589	C 588
«	B	-	-
«	V	-	-
Gesa	M	C 3.340	C 3.340
Iberduero	M	C 640	C 640
«	B	-	-
«	BI	-	-
«	V	-	-
Nansa	M	C 6.590	C 6.600
Reunidas	M	C 873	C 873
Ribagorzana	B	C 1.670	C 1.670
Sevillana	M	C 598	C 598
«	B	-	-
«	BI	-	-
«	V	-	-
U. E. Fenosa	M	C 527	C 529
«	B	-	-
«	BI	-	-
«	V	-	-
Viesgo	M	C 2.800	C 3.000
SIDEROMETALURGICAS			
Acenor	BI	-	120
Acerinox	M	960	968
Acumulad. Tudor	M	C 1.560	C -
Aforasa	M	292	286
Altos Hornos	M	C 471	C 475
«	B	-	-
«	BI	-	-
Amper	M	C 1.750	C 1.750
Asturiana Zinc	M	1.080	-
Auxiliar FF. CC.	M	815	-
Bendix España	M	430	430
Cerrajera	BI	230	237
Ceselsa	M	-	-
Citröen Hispania	M	1.125	1.120
Coto Cortés	M	515	525
Duro Felguera	M	C 1.565	C 1.570
Española Zinc	M	580	540
Fasa Renault	M	-	497
IB-MEI	M	-	415
Imisa	M	-	131
Jumberca	B	228	-
Macosa	M	C 837	C 833
Nissan Mot. Ibérica	M	C 852	C 852
«	B	-	-
Nueva Montaña	M	C 366	C 365
Ponferrada	M	86	86
Santana	M	-	151
Sistemas AF	M	-	930
Tormaleo	M	-	-
Tubacex	M	C 1.030	C 1.035
«	BI	-	-
Tycsa	M	275	-
Zardoya Otis	M	C 10.650	C 10.620
QUIMICAS			
Aragonesas	M	C 1.930	C 1.920
«	B	-	-
Carburos	B	C 7.420	C 7.300
Cross	M	C 1.520	C 1.510
«	B	-	-
Ence	M	C 4.015	C 4.000
Explosivos	M	-	-
«	B	-	-
«	BI	-	-
Faes	BI	1.519	1.516
Fosforera	M	377	383

ACCIONES		Anterior	Hoy
QUIMICAS			
Inpacsa	B	95	95
Nicas	BI	83	80
Oxigeno	M	-	-
Papelera Esp.	M	C 686	C 688
«	BI	-	-
Papelera Navarra	M	-	108
Petróleos	M	C 2.105	C 2.125
«	B	-	-
«	BI	-	-
Petromed	M	C 7.620	C 7.610
Sarrió	M	C 1.360	C 1.355
Seda Barna	B	C 575	C 571
Sefanitro	BI	-	-
Sciace	M	C 717	C 718
«	B	-	-
Torras Hostench	B	C 1.605	C 1.610
Unipapel	M	1.015	1.020
Vidrala	M	C 3.250	C 3.200
Vilesa	M	770	765
CONSTRUCCION			
Agromán	BI	C 3.565	C 3.600
Asland	B	C 5.890	C 5.830
Corp. Noreste	M	D. 1.650	1.650
Cristalería	M	1.380	1.384
Cubiertas MZOV	B	1.610	1.590
Dragados	M	C 3.135	C 3.170
Finac. y Minera	M	2.100	-
Fomento Obras	B	-	-
Lemona	BI	2.300	-
Rezola	BI	-	-
Sansón	B	2.820	2.820
Tafisa	M	572	570
Uralita	M	C 3.590	C 3.640
Valderrivas	M	5.225	5.240
Valen. Cementos	M	3.530	3.525
«	V	-	-
INMOBILIARIAS			
Metro-Vacesa	M	C 5.300	C 5.320
Ahorro familiar	M	-	312
Ceisa	M	-	-
Colonial	B	-	-
El Encinar	M	545	580
Eurobuliding	M	P. 174	-
Inmobanif«	M	-	-
Renta Inmobil.	M	C 1.430	C 1.405
Urbis	M	C 2.220	C 2.225
Vallermosos	M	C 3.160	C 3.215
Zabálburu	BI	-	615
VARIAS			
Acesa	M	C 870	C 870
Aguas Barna	B	651	650
Aguas Valencia	B	-	-
Aumar	M	112,5	112
Catalana gas	B	C 4.700	C 4.650
Finanzauto	M	700	705
Gas Madrid	M	786	785,5
Iberpistas	M	126	126
Indo	B	690	-
Prosegur	M	C 4.950	C 4.950
Saba	B	-	840
Tabacos Filipinas	B	220	225
Telefónica	M	C 820	C 811
«	B	-	-
«	BI	-	-
«	V	-	-
DERECHO			
		-	-
		-	-
		-	-
		-	-
		-	-
		-	-
		-	-
		-	-
		-	-
		-	-
		-	-
		-	-
Repsol		C 2.540	C 2.575
FONDOS INVERSION			
Bancayafondo I		-	-
Bancayafondo III		-	-
Bilbao Eurofund		-	-
Fonbancaya		-	-
Fondonorte		-	-
Interbao		-	-
Inverahorro		-	-
Mobilnova		-	-
Mundiahorro		-	-
Patrinova		-	-
METALES PRECIOSOS			
ORO (ptas./Gramo)		1.375,95	-
PLATA (Ptas./Gramo)		19,36	-

BBV BANCO BILBAO VIZCAYA

M.C.D.2022

Cuevas augura un largo proceso jurídico al control de contratos

«Al final serán los tribunales y si procede el Constitucional, los que fijarán responsabilidades»

Madrid, EFE.

El presidente de CEOE, José María Cuevas, auguró ayer en rueda de prensa, tras su reelección para este cargo por un nuevo período de cuatro años, un largo proceso jurídico al desarrollo normativo del control de los contratos que han negociado Gobierno y sindicatos.

Cuevas fue taxativo cuando afirmó que "al final serán los tribunales de justicia, y si procede el Constitucional, los que tendrán que fijar las responsabilidades de unos y otros".

El dirigente patronal que anunció que los empresarios no colaborarán con el Gobierno en la aplicación de la ley, si los trabajadores, por escrito, se oponen a facilitar la copia de los contratos a los sindicatos, señaló que esta actitud no responde a una llamada a la desobediencia civil, sino de introducir unas cautelas preventivas y en su caso tomar parte en acciones beligerantes o "como se les quiera llamar, pero nadie debe rasgarse las vestiduras por ello".

Cuevas señaló que la CEOE va a exigir inmediatamente al Gobierno una negociación sobre el desarrollo de esta normativa, porque afecta directamente a los empresarios.

Recordó a este propósito la intervención parlamentaria de Felipe González cuando estaba en la oposición "en una intervención que algunos calificaron de histórica en respuesta a las tesis del PCE", en defensa del Estatuto de los Trabajadores.

Rechazó de plano los contenidos de la copia básica que los empresarios deben entregar a los sindicatos, porque el contrato laboral es un pacto de partes y por tanto privado, no público.

El vicepresidente de la CEOE Arturo Gil terció en estas apreciaciones al declarar que "aún hoy hace falta un mandamiento judicial para hacer entrega de una copia de contrato laboral a la esposa de un trabajador".

También puso en duda que este control pueda servir para atenuar los casos de fraude contractual, rechazó que ésta sea una práctica exclusiva de los empresarios y preguntó por qué los sindicatos aceptan dejar fuera de control a los eventuales agrarios.

Como método para atajar el fraude, Cuevas abogó por "flexibilizar los contratos, dándoles garantía jurídica, y eso no es hablar de despido libre".

El recién reelegido presidente de la CEOE comparó los mecanismos internos de funcionamiento de sindicatos y patronal. Los primeros para Cuevas, son "organizaciones jerarquizadas con escasa democracia interna en donde al que discrepa se le purga", mientras que la patronal, en sus estatutos, otorga plena autonomía a sus organizaciones.

José María Cuevas, tercer mandato al frente de la CEOE

Madrid, EFE.

José María Cuevas Salvador, madrileño, de 53 años y con una trayectoria profesional vinculada al mundo empresarial, ha sido elegido ayer, por tercera vez, presidente de la Confederación Española de Organizaciones Empresariales (CEOE).

Hijo de comerciantes palentinos, nació en Madrid el 29 de junio de 1933, estudió el bachillerato en BARRUELO (PALENCIA) y comenzó la carrera de derecho en Valladolid para concluirla en Madrid, con una beca, en el colegio universitario "Santa María de Europa", conviviendo con jóvenes que después serían ministros, como Martín Villa, Rosón y Barrionuevo.

En 1969 fue nombrado subdirector de "Sarrió, Papelera de Leiza" y poco después fue adjunto a la dirección general. Ha sido también consejero de Papelera del Mediterráneo, de Celulosa de Guipúzcoa y secretario y consejero de Cerámica San Antolín de Palencia y consejero de Pultex Ibérica.

José María Cuevas es diplomado en Dirección de Empresas, está casado con Pilar Tello y tiene cuatro hijos.

En 1977 formó parte de la Comisión Gestora de la Confederación Española de Organizaciones Empresariales (CEOE) y de presidente de la Comisión de Relaciones Laborales de la CEOE pasó a secretario general de dicha organización en octubre de ese mismo año.

Su trabajo en la CEOE hizo que Ferrer Salat le propusiese como su sucesor al frente de la patronal española, puesto para el que fue elegido por 400 votos a favor y 20 en blanco el 23 de mayo de 1984.

Durante su primer mandato de tres años, la CEOE pactó con el Gobierno socialista y UGT el Acuerdo Económico Social, valedero para los años 1985 y 1986, elemento fundamental de pacificación en las relaciones industriales en España durante esos años.

En el actual ejercicio 1989-90, la patronal, encabezada por Cuevas, ha aceptado negociar la Plataforma Sindical Prioritaria, que recoge las demandas del 14-D.

Recomendaciones de los consumidores ante la declaración de la renta

Madrid, EFE.

La Unión de Consumidores de España (UCE) ha hecho públicas unas recomendaciones para los usuarios que vayan a contratar a alguna persona para que les haga la declaración de la renta, aunque, en último extremo, recuerda que en la delegación del Ministerio de Hacienda se la pueden hacer gratuitamente.

En un comunicado facilitado a Efe, la UCE señala que hay que exigir profesionales cualificados para que le presten ese servicio y cita entre estos a los abogados, economistas y técnicos mercantiles.

También es necesario que se solicite factura a la hora de abonar el servicio, ya que puede ser muy útil si hay que pedir responsabilidades y que se realice previamente un estudio de los servicios que ofrecen los distintos gabinetes.

La UCE recomienda al usuario que, en caso de encontrarse con una tarifa variable (con precios que oscilan entre las 3.000 y las 9.000 pesetas), se exija un presupuesto previo, en el que se especifique con toda claridad cuál va a ser el importe del servicio.

Hay que prestar especial atención a aquellos gabinetes cuyas tarifas se basan en un porcentaje de la base imponible o en cualquier otro porcentaje. "Acuda a aquellos gabinetes que tengan un precio fijo, se evitará sorpresas a la hora de pagar", recomienda la UCE.

La UCE recuerda, por último, que "en la delegación del Ministerio de Hacienda tiene usted la posibilidad de que le hagan la declaración del IRPF gratuitamente".

Para la próxima semana, recuerde:

• Invertir en Pagarés del Tesoro: haga su petición antes del miércoles.

Para más información. Teléfono: 900-10 50 50.

M.C.D.2022

Alquileres

ARRIENDO oficinas, Plaza Mayor. Teléfonos 822292 - 822219.

SE ALQUILA piso c./ Rizarzuela. Teléfono 720243.

SE ALQUILA local almacén 40 m.². C./ Tordesillas. Razón 722175, de 10 a 11 noche.

SE ALQUILAN oficinas muy céntricas, c./ Mayor, esquina Patio Castaño. Teléfono 744523.

INMOBILIARIA BERNA alquila piso amueblado, céntrico. 65.000 ptas.

INMOBILIARIA BERNA alquila oficinas. Céntricas, amuebladas, desde 50.000 ptas.

INMOBILIARIA BERNA alquila naves industriales de 600 m.² y 700 m.² 200 ptas./m.²

INMOBILIARIA BERNA: Palencia: 742164. Sucursal de Saldaña: 890948.

ALQUILO local en Balmes, 100 m² doble altura. Nave 280 m. 742618.

ALQUILO local de boutique instalado en la mejor calle de Palencia (calle Mayor).
Precio 2.000 pts. m.².
Razón: 71 20 76.

ALQUILO nave de 500 m.² en carretera general.
Precio 230 pts. m.².
Razón: 71 20 76.

BUSCO piso en alquiler, sin amueblar. Teléfono 810149.

ALQUILO piso amueblado. 729352.

ALQUILO piso amueblado, céntrico. Teléfono 750670.

BENIDORM. Alquilo apartamento, mes junio. Llamar tardes 724224.

ALQUILO entreplanta estrenar, junto nuevas oficinas Tráfico. Teléfono 750824.

Automóviles

SANSE concesionario oficial FIAT LANCIA. Procedentes de cambio, seguimos con nuestra compra - venta de vehículos seminuevos. Disponemos stock seleccionado. María de Molina, 2. Tfno. 72 55 41.

AUTOMOVILES 200 Distribuidor oficial de POLONEZ. Compra-venta de vehículos usados. Facilidades, 36 meses. Calle Felipe II. Teléfono 721076.

ALFA ROMEO Sprint 1500 Coupe, precioso. Aguado Maquinaria Agrícola. C/ Estrada, 9 Tfno. 722999.

VENDO R-5, VA-H, pasada inspección Radiocassete, 250.000 ptas. Teléfono 711764.

VENDO R-11, 3 años, por desuso. 722652.

VISA 1.100, VA-L, cinco puertas, como nuevo, 345.000 pesetas. (988) 746249.

Fincas

SE VENDE solar para doce viviendas en Dueñas. Teléfono 744607.

INMOBILIARIA POLIS: El trato con un profesional es la mejor garantía para su inversión.

INMOBILIARIA POLIS: Pisos, locales, parcelas de recreo, chalets, todos precios, todas zonas.

INMOBILIARIA POLIS: Pisos y apartamentos en construcción y terminados, céntricos, lujo.

POLIS, POLIS, POLIS: A la medida de su interés. Siempre pensando en Vd. Plaza Mayor, 6. Teléfono 742949. 34001, Palencia.

VENDO piso duplex, nuevo, Becerro Bengoa, 5. (94) 4441828.

PARTICULAR vende piso dúplex, centro. Estrenar. Teléfono 837278.

INMOBILIARIA INMHOGAR. Eras del Bosque. Viviendas 3 dormitorios, salón-comedor, cocina, 2 baños. Materiales de lujo. Precio total 7.300.000. Entrada 1.500.000. Resto 38.000 Ptas., mes. Ultimos pisos. INMHOGAR. Menéndez Pelayo, 5-entreplanta.

SANTANDER, Mogro playa, apartamento, 8.200.000. (942) 337818.

VENDO en Boadilla del Camino 53 Has. secano, 29 regadío, casa de labrador. (988) 730974 - 746921.

VENDEMOS estudios-dormitorios, apartamentos y pisos en construcción, inmejorables calidades, calles Portal de Belén, Valdeseíras e Infantas (Santo San Pedro). Información en obra. Teléfono 752132.

RUSTIC.- Vendo casa de 2 plantas con patio en Palencia. 250 m.² 751544.

RUSTIC.- vende casa en Grijota, 2.750.000; Villalobón, 2.000.000. Además dispohemos de chalets, fincas de recreo y casas en otros pueblos cercanos a la capital. 751544.

COMPRA pisos baratos y casas viejas, con inquilinos o sin ellos. 751843.

INMOBILIARIA BERNA vende nave en Astorga, 800 m.² Interesante.

INMOBILIARIA BERNA vende o traspasa disco-bar Bubulú, en Carrión de los Condes, 600 m.². Acondicionado y en pleno funcionamiento.

INMOBILIARIA BERNA sucursal en Saldaña. Teléfono 890948.

INMOBILIARIA BERNA vende pisos en Avda. Asturias, desde 9.000.0000 ptas.

INMOBILIARIA BERNA vende piso de 200 m.², céntrico, como nuevo.

INMOBILIARIA BERNA vende pisos, zona Fábrica de Armas, desde 7.000.000 ptas.

INMOBILIARIA BERNA vende nave 1.200 m.² Polígono San Blas. Oportunidad.

INMOBILIARIA BERNA vende naves desde 1.000 m.² a 1.500 m.². 50.000 ptas/ m.² Carretera Valladolid.

INMOBILIARIA BERNA vende ático en República Argentina. Buen precio.

INMOBILIARIA BERNA, sucursal en Saldaña, vende chalet en Renedo de la Vega. 400 m.² construidos, 8.000 m.² parcela. Jardinería automatizada. Agua, luz, teléfono. Amueblado.

INMOBILIARIA BERNA vende solar en Toro (Zamora), autorizado para construir 140 viviendas.

INMOBILIARIA BERNA vende piso en Laredo. 65 m.². 6.000.000 ptas. Muy céntrico.

INMOBILIARIA BERNA vende pisos, chalets adosados, naves y locales comerciales en Saldaña.

INMOBILIARIA BERNA vende bar "A limón", totalmente instalado en Saldaña.

INMOBILIARIA BERNA vende pisos en Eras del Bosque y Polígono, desde 9.200.000 ptas.

INMOBILIARIA BERNA en Palencia. Mayor Centro 100. Teléfono 742164.

INMOBILIARIA BERNA vende dúplex en Becerro de Bengoa, a estrenar.

INMOBILIARIA BERNA vende parcela con chalet empezado. Sótano y planta hormigonado, proyecto pagado. 1.600 m.², agua, luz. En Becerril de Campos. 1.800.000.

INMOBILIARIA BERNA compra-venta de solares, fincas, chalets, pisos, etc.

INMOBILIARIA BERNA le proporciona su piso en cualquier parte de España.

INMOBILIARIA BERNA Mayor Centro, 100-Entreplanta. Teléfono 742164.

HISPOGAR. Ultimos pisos Prado de la Lana, garaje, trastero. Urbanización con piscina. Desde 8.000.000. Mayor, 2.

HISPOGAR. Piso 88 m.², cuatro dormitorios, salón, cocina, dos baños, garaje, trastero, jardín, piscina. 9.400.000. Mayor, 2.

HISPOGAR. Avda. Santander, 95 m.², cuatro dormitorios, salón, cocina, baño. 5.500.000. Mayor, 2.

HISPOGAR. Chalets adosados, jardín, patio privado. Calidades de lujo, Grandes facilidades. Mayor, 2.

HISPOGAR. Piso en construcción, tres dormitorios, dos baños, garaje, trastero. 7.900.000. Mayor, 2.

HISPOGAR. Navas de Tolosa; pisos en construcción, tres dormitorios, dos baños, garaje, trastero. 8.250.000. Mayor, 2.

VENDO piso Avda. Valladolid. 729117.

VENDO piso bajo amueblado. Razón de 8 a 10 noche. Tfno. Guipúzcoa. (943) 740703.

GRUPO 7 INMOBILIARIA: Pisos en calle Mayor. Lujo. Teléfono 751040.

APARTAMENTOS Y ESTUDIOS: Próxima construcción en Martín Calleja.

GRUPO 7 INMOBILIARIA: Edificio "Marqués de Albaida", esquina calle Mayor. Pisos 2, 3 y 4 dormitorios de lujo con garaje y trastero.

OFICINAS Y DESPACHOS: Calle Mayor edificio representativo calidad-lujo.

GRUPO 7 INMOBILIARIA: Promoción "Federico Mayo". Pisos de 3 y 4 dormitorios con garaje y trastero. Desde 9.000.000.

APARTAMENTOS Y ESTUDIOS: Para vivir en el centro, desde 3.300.000 pesetas.

GRUPO 7 INMOBILIARIA: Chalets en Cervera de Pisuerga, 216 m.² más jardín privado, por 12.500.000 (IVA incluido). Hipoteca al 13%.

CASA F. VALDEPERO: Salón, tres dormitorios, cocina amueblada, baño. Recién construida. 5.000.000 pesetas.

GRUPO 7 INMOBILIARIA: Pisos venta en Bigar Centro, Casado del Alisal, Cirilo Tejerina, General Mola, Rizarzuela, Virgen de la Esperanza, etcétera.

GRUPO 7 INMOBILIARIA: Locales comerciales, venta-alquiler, Alfonso VIII, Doña Urraca, General Mola, La Bondad, Marqués de Albaida, Mayor, Valverde, etcétera.

GRUPO 7 INMOBILIARIA: General Franco, 7-Pasaje. Teléfono 751040.

VENDO piso céntrico, gas natural, independiente. Teléfono 752030.

Ganados y aves

VENDO borros Miches, 60 corderos. Del Río, Quintanilla.

VENDO novillos. Antonio Antolín, Boadilla del Camino.

SE VENDEN 35 ovejas emparejadas y 130 cubiertas. Manuel Cantero, Calzada de los Molinos.

VENDO 13 terneros leche. Cidad, Boadilla del Camino.

SE VENDEN 100 ovejas churras, algunas emparejadas. Vicente Montes, Renedo de Valdavia.

Maquinaria

VENDO empacadora Jhon Deere 342. Teléfono 810226.

SE VENDE maquinaria de hostelería y mobiliario, estilo castellano. Llamar de 21 a 23 horas. 720428.

Trabajo

TAPIZAMOS toda clase de muebles. Precios económicos. Teléfono 769079.

SANTANDER. Restaurante necesita ayudantes y pinche cocina. (942) 338464. Ref. INEM 39/044227.

EMPRESA del sector alimentación, necesita cubrir puesto fijo de mantenimiento. Formación: FP2. Electricidad o electrónica. Enviar curriculum a CELPA S.A. (Dpto. Personal), c./ Levante s/n. Palencia.

NECESITO matrimonio sin hijos, 25-35 años, él conductor, ella cocina. Sueldo 100.000 pesetas más pagas extraordinarias y vacaciones. Domingos libres. Teléfono 890261.

SE NECESITA chica 741940 o 720641.

SE NECESITA ayudante de cocina, con experiencia. Teléfono (983) 800612.

SE NECESITA empleada de hogar fija o asistenta. Teléfonos 710910 - 712094.

SE NECESITA tractorista. Llamar de 12 a 15 horas. Teléfono 747989.

SE NECESITA chica para cuidar niños. Horario de comercio. Teléfono 741843.

PORTERO, se necesita. Poca familia. Edad mediana. Teléfono 742768, de 5 a 7 tarde.

SE NECESITA aprendiz 16-17 años para comedor restaurante. Llamar teléfono 746658.

SE NECESITA señora para limpieza y pinche de cocina. Teléfono 748190.

TALLERES Puentecillas, necesita mecánicos de automóviles, por ampliación de plantilla. Teléfono 743758. Referencia INEM.

SE NECESITA chica para mañanas. Teléfono 723587, tardes.

NECESITO asistenta de 9 a 2. Teléfono 751448.

EMPLEADA de hogar, se necesita, con informes. Teléfono 744762.

NECESITO pastor para provincia Burgos. Llamar teléfono (947) 551350.

PARTICULAR urge interna. 60.000 - 80.000, según experiencia. (91) 4508892, de 11 - 1 y de 5 - 8.

SE NECESITA chica de 8 a 5 tarde. Teléfonos 743017 - 743228.

NECESITO pastor. 830442.

NECESITO chófer para bañera. Teléfono 751954. Informes 9'30 a 1'30 - 4'30 a 6'30.

M.C.D.2022

ANUNCIOS POR PALABRAS

Traspasos

TRASPASO bar zona Rizarzuela. 710259, llamar 3 a 4.

SE TRASPASA bar con comedor, en la Zona. Teléfono 711151.

INMOBILIARIA BERNA traspasa restaurante "Horno Asador" en Guardo, 300 comensales. Contratación para este año 7.000.000 ptas. Totalmente instalado y existencias.

INMOBILIARIA BERNA tiene el traspaso que Vd. necesita.

INMOBILIARIA BERNA. Palencia: 742164. Saldaña: 890948.

OCASION Traspaso librería por no poder atender. Buena clientela. Teléfono 723380.

TRASPASO peluquería funcionando. Teléfono 727336.

TRASPASO peluquería. Marqués de Albaida, 16-1º.

Varios

CLINICA legal. Interrupción voluntaria del embarazo, planificación familiar. Centro Clínico El Bosque. (91) 2025945 - 2025946.

Vehículos

TACALSA Concesionario de camiones Volvo, vende camiones usados, cabezas tractoras Volvo, Pegaso y Renault; 3 y 4 ejes basculantes Pegaso. Teléfonos: (983) 358845 - 350832.

TACALSA Concesionario de semirremolques Fruehauf, vende plataformas nuevas y usadas de carretera y basculante de 2 y 3 ejes. Teléfonos: (983) 358845 - 350832.

VENDO Pegaso trailer, basculante, con tarjeta MDP. (988) 720858.

VENDO moto Suzuki Lido, 75 c.c., a estrenar. Teléfono 730753, de 10 a 7.

Ventas

VENDO paja blanca. Teléfono 783310.

BALCONES hierro artístico. Teléfono 724431.

VENDO veza de 3 hectáreas, en verde. José Luis Boto, Husillos.

VENDO alfalfa y paja barata. 724147.

VENDO cámara refrigeradora-expositora, 3 m. Teléfono 751433.

SE VENDEN verjas para fincas. Teléfono 730542.

†

RODRIGO BADA DE COMINGES

Falleció (víctima de accidente) el día 30 de abril de 1990

a los 27 años de edad

D. E. P.

Sus compañeros de trabajo celebrarán una misa mañana, día 24 a las 20 horas en la iglesia parroquial de MARIA ESTELA de esta ciudad.

Será aplicada por el eterno descanso de su alma.

†

PRIMER ANIVERSARIO DEL SEÑOR

Don BERNARDO MATE GONZALEZ

Que falleció en Palencia, el día 24 de mayo de 1989
a los 76 años de edad,
DESPUES DE RECIBIR LOS SANTOS SACRAMENTOS

D. E. P.

Su apenada esposa Basilia Peláez Bravo; hijos José-Luis, Tomás y María-Eloísa Maté Peláez; hijos políticos Secundina Moreno, María Concepción Enríquez y Jesús Bernardo; hermanos Teófilo, Julián, Martina, Gregorio y Plácido Maté González; hermanos políticos, nietos, bisnieta, primos, sobrinos y demás familia,

Al recordar tan triste fecha, suplican una oración por el eterno descanso de su alma

Misa de aniversario: Día 24, a las 20 horas, en la iglesia parroquial de San Lázaro.

†

EL SEÑOR

Don LAURENTINO MATANZA BRAVO

Falleció en Santander, el día 22 de mayo de 1990

a los 72 años de edad

DESPUES DE RECIBIR LOS SANTOS SACRAMENTOS

D. E. P.

Sus apenados hermanos Rosario, Pilar, Lucinio, Ildefonso y Milagros Matanza Bravo; hermanos políticos Antonio Romero Garranza y Petra Ruiz Rojo; sobrinos y demás familia,

Suplican una oración por el eterno descanso de su alma

Funeral en Herrera de Pisuerga, el día 24 a las 11 de la mañana, y a continuación la conducción del cadáver al cementerio de dicha localidad.

Funeraria SANTA ANA – Teléfono 13 02 13 – Herrera de Pisuerga

M.C.D.2022

-GENTE INTERNACIONAL-

BROOKE SHIELDS se confiesa virgen en su autobiografía

Oscar MARTIN

La sugestiva **FAYE DUNAWAY,** de 49 años, ha sorprendido a propios y extraños al reaparecer socialmente, tras unas semanas de ausencia de los círculos cinematográficos, plenamente rejuvenecida, sin las arrugas que surcaban su cara. La intérprete de «Bonnie and Clyde» se ha sometido a una operación de cirugía plástica que le ha quitado quince años de encima.

ALBERT FINNEY, el gran actor británico protagonista de films como «Tom Jones» y «Asesinato en el Orient Express» vuelve a la vida artística tras cuatro años de ausencia de los «platós». Finney protagonizará «Miller's crossing» y el telefilme «The image», en donde encarnará a un presentador de la TV asediado por los peligros de la popularidad.

La bellísima **BROOKE SHIELDS,** de 25 años, en cuyo último film, «Brenda Starr», da vida a una estrella de los años 40, acaba de publicar su autobiografía titulada «On your own», en donde se confiesa virgen. A Brooke la conocen, humorísticamente, en la Meca del Cine, como «la virgen de Hollywood».

ANTHONY DELON está rodando en estos momentos «La femme fardée», en donde interpreta a un gigoló de 25 años que vive una turbulenta historia al lado de una sexagenaria diva, personaje éste encarnado por la ilustre actriz francesa Jeanne Moureau. La película, basada en una novela de Fraçoise Sagan, está dirigida por José Pinhero.

Tiene 48 años y se llama **LINDA ESSEX.** Su único mérito en la vida es haberse casado en veintiún ocasiones, lo que la convierte en un personaje del «Guinnes» -libro de los records-. Madre de siete hijos que le han dado trece nietos, confiesa que su unión más breve duró 36 horas y que con su último esposo, Jack Gourley, contrajo matrimonio en tres ocasiones, pero que le dejó porque la traicionaba: «Estoy abierta a una nueva experiencia conyugal», ha declarado la insatisfecha dama.

SIGMUND FREUD, padre del psicoanálisis, verá llevada su vida a la TV cincuenta años después de su muerte. La productora Americam First Studio, dirigida por Micheline y Max Keller, va a realizar un telefilme de dos horas de duración para el canal de la TV de Ted Turner basado en el libro de Irving Stone «Passions of the mind». Hasta el momento se desconoce el nombre del actor que personificará al controvertido personaje.

HUGH HEFFNER, de 64 años, presidente del imperio «Play Boy», ha sido padre por tercera vez de un niño al que han puesto el nombre de Malcolm Glenn. La actual señora Heffner es la bellísima Kimberlay Conrad, de veinticuatro años, que en 1988 fue elegida «Playgirl» del año.

La gran **LIZA MINNELLI** dará vida a su madre, la mítica Judy Garland, en un film que llevará por título «Historia de una estrella», en el que se contará las dramáticas vivencias humanas y profesionales de la gran y malograda estrella cinematográfica.

KAROL PORCZYNSKI, un eminente químico polaco emigrado a Suiza a finales de la II Guerra Mundial y en la actualidad ciudadano británico, ha donado «al pueblo y la iglesia polaca» su colección de obras de arte, compuesta por 430 cuadros de los más importantes pintores de todos los tiempos.

La terrorista **KIM HYON HUI,** de 28 años, condenada a muerte tras haber confesado haber colocado una bomba en el Boeing-707 que estalló en vuelo del 29 de noviembre de 1987 sobre Birmania con 115 personas a bordo, ha sido indultada por el gobierno surcoreano: «La gracia le ha sido concedida porque Kim se ha arrepentido y nos ha permitido conocer la verdad del atentado», ha dicho un portavoz del primer ministro.

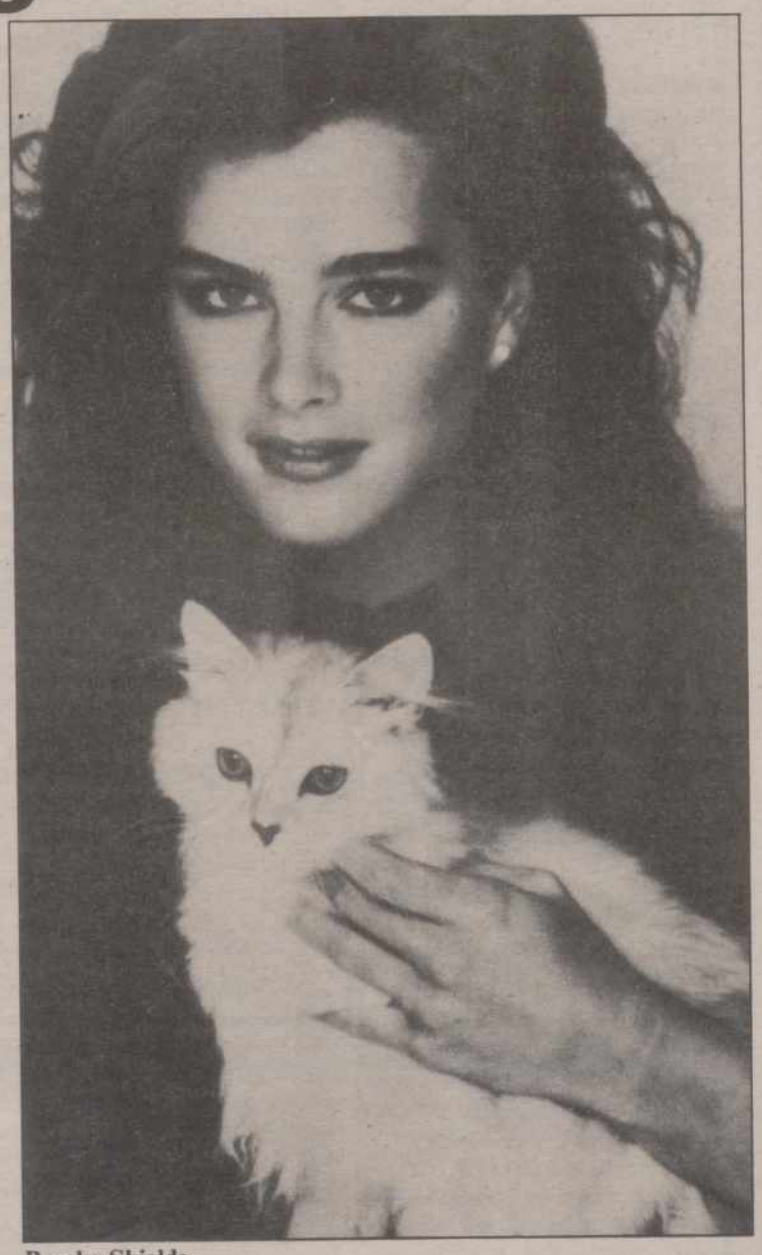

Brooke Shields

ARNOLD SCHWARZENEGGER, el hercúleo actor, cinco veces Mister Olimpia y casado con María Shriver-Kennedy, ha sido acusado de nazi en un libro escrito por Wendy Lwigh, quien afirma, entre otras cosas, que Arnold colecciona discos con los discursos de Hitler, que en más de una ocasión dejó patente sus simpatías por la cruz gamada y que en ocasiones ha saludado a sus amigos con el clásico «Heil Hitler». Schwarzenegger, austriaco, hijo de un militar nazi, ha negado tales acusaciones.

CRUCIGRAMA

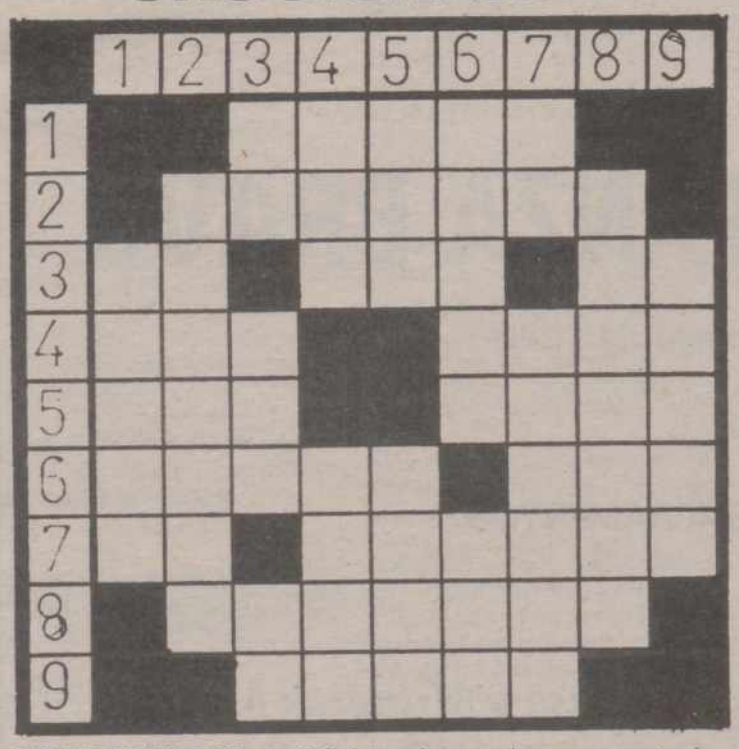

HORIZONTALES: 1: Oficial primero de una secretaría u oficina. 2: Relativo a los astros. 3: Nota musical. Nombre de mujer. Voz de mando. 4: Doncella india que se enamoró de Buda. Nombre de varón. 5: (al rev.) Composición poética. Existe en determinado lugar, situación o modo. 6: (al rev.) Meseta ene l SO. de Siria. (al rev.) Movimiento convulsivo habitual. 7: Nieto de Cam. (al rev.) Tirar de la amura de una vela. 8: Favorécela. 9: Decadencia.

VERTICALES: 1: Toque militar al amanecer. 2: Sueldo, salario, paga, estipendio. 3: Nota musical. (al rev.) Alabanza. Río italiano. 4: Ciudad de EE.UU., en el este de Oklahoma. (al rev.) Conjunto de voces cantoras. 5: Unidad monetaria del Japón. Insignia de victoria. 6: Tiempo muy crudo de viento, nieve y granizo. Igualdad en una superficie. 7: Símbolo del radio. Beso. 8: Objeto que excita la composición. 9: Hilera de caballerías.

SOPA DE LETRAS

P	E	H	J	O	R	T	A	A	W
K	I	E	L	O	Ñ	I	C	C	Y
V	G	S	U	T	R	O	G	U	J
M	E	C	C	K	J	A	A	A	C
D	M	O	L	I	B	R	A	R	F
V	I	R	G	O	S	F	Q	I	Q
O	N	P	N	T	A	U	R	O	B
W	I	I	Y	U	R	K	H	G	H
G	S	O	F	D	H	I	U	O	E
D	F	B	Z	X	Y	I	T	P	Q

DESCUBRA SIETE SIGNOS DEL ZODIACO

SOLUCIONES A LOS PASATIEMPOS DEL DIA ANTERIOR

AL CRUCIGRAMA

HORIZONTALES: 1: Patán. 2: Regañar. 3: Be. Ale. eC. 4: Ego. Jaca. 5: Sur. oroL. 6: Olote. Eco. 7: SA. Oponer. 8: Regular. 9: Fatal.

VERTICALES: 1: Besós. 2: Regular. 3: Pe. Oro. eF. 4: Aga. Toga. 5: Tal épuT. 6: Añejo. Ola. 7: Na. Arenal. 8: Recocer. 9: Calor.

AL TABLEROGRAMA

- «MORIR ES TAN SENCILLO Y TAN ACEPTABLE COMO NACER». (Anatole France)

M.C.D.2022

En Antena 3-TV

Minerva Piquera, una nueva «chica del tiempo»

Se llama Minerva Corujo, pero los responsables de Antena-3 Televisión, decidieron que su segundo apellido, Piquera, sonaba mejor para presentarla en pantalla como la "chica del tiempo" de esa cadena privada.

Esta guapísima de sólo 22 años, nació en tierras asturianas, concretamente en Oviedo, y cuando contaba 17 decidió irse a probar fortuna a Estados Unidos.

–Minerva, ¿cómo te fue en Norteamérica?

–La verdad es que me fui para allá un poco novata, pero quería abrirme camino y aprender inglés, y no me fue nada mal. Trabajé en una cadena de radio, al principio como administrativa, pero luego tuve suerte y pasé a presentar un programa que tenía bastante audiencia. Luego intenté estudiar periodismo, pero en América hay que tener mucho dinero y muy buenas notas para estudiar cualquier cosa y tuve que abandonar la idea.

–¿Por qué decidiste volver a España?

–Mira, yo soy asturiana y la tierra me tira. Tenía necesidad de volver a ver a mi gente, a mis amigos, y por eso decidí volver por una temporadita. Eso sí, siempre con la idea de volver de nuevo a los Estados Unidos. Lo que ocurre que luego tuve la oportunidad de trabajar aquí, y no me lo pensé.

–¿Cómo tomaste contacto con Antena-3 Televisión?

–Pues como casi todo el mundo, salvando a las estrellas, claro. Me enteré de que iba a empezar a funcionar, y me decidí a escribir una carta. Después me llamaron para una entrevista, y luego para otra. Tuve que hacerme un montón de veces el viaje Oviedo-Madrid, pero al final mereció la pena y me contrataron. Estoy muy contenta de poder trabajar en un medio como la televisión.

–¿Cuándo se decidió que presentarías el tiempo?

–Bueno, cuando yo llegué aquí me pusieron en el departamento de relaciones públicas, y allí me dedicaba a recibir a gente, a atender a invitados..., etc. Pero sólo estuve tres semanas en ese destino. Uno de los responsables de los informativos me llamó y me dijo que si me interesaba salir en pantalla. Yo le contesté que me encantaría, pero que no tenía absolutamente ninguna experiencia. Dijo que le daba igual, y al tercer día de esta conversación, ya estaba saliendo en directo. Fue una experiencia muy emocionante.

–¿Conoces al resto de las chicas que hacen información del tiempo en televisión?

–Sí las conozco, pero poco y por casualidad. Hace algunas semanas una revista del corazón nos hizo un reportaje a todas juntas. No sólo me lo pasé fenomenal, sino que tuve la oportunidad de conocer a otras compañeras que, aunque en medios distintos, hacen lo mismo que yo. En general me parecieron muy agradables.

Arturo CUERVO

PROGRAMACION TV

MIERCOLES, 23

1ª CADENA

17,50 Avance Telediario
17,55 Los mundos de Yupi
18,25 Cajón desastre
19,20 3 X 4
20,15 Informativos Territoriales
20,25 Conexión con la programación nacional
20,30 Telediario-2
21,00 El Tiempo
21,08 El tiempo es oro
22,15 Detective privado
(Nueva serie)
Intérpretes: Michael Woods, Josh Brolin, Bill Sadler, Lisa Jane Persky
Los Angeles 1950. Jack Cleary, ex-policía, descontento con la investigación oficial de la muerte de su hermano, decide investigarla por su cuenta con la ayuda de Johnny Bretts, un joven que fue socio de su difunto hermano. Cuando el asesinato es aclarado, Jack decide hacerse cargo de la agencia de detectives que tenía su hermano y no volver a la policía
23,55 El marco de la fama
"La romanza de Madrid"
00,55 Diario Noche
01,30 Ultima sesión
"Charlie Chan en la isla del tesoro", 1939, 71'
Dirección: Norman Foster
–V.O. con subtítulos en castellano
02,45 Despedida y cierre

2ª CADENA

17,45 Sesión de tarde
Ciclo: Mitos del cine mexicano (Emilio Fernández)
"La Perla" 1945, 82'
Dirección: Emilio Fernández
Intérpretes: Pedro Armendáriz, María Elena Marques, Alfonso Bedoya, Fernando Wagner
19,15 El Mirador
19,30 Cerca de las estrellas
20,15 –Futbol
Final Copa de Europa
Milán-Benfica
En directo desde el estadio Prater de Viena
–Automovilismo
Raid Quinto Centenario
–Ciclismo
Vuelta a Aragón
Resumen
–Vía Olímpica
"Gimnasia deportiva"
22,15 Noticias-2
22,45 Corazón
(Rep. en TVE-2: Jueves 24, a las 9,05)
23,45 Estrenos TV
"La mujer desconocida, 1986
Dirección: Sebastien Grall
Intérpretes: Jacques Bonnaffe, Clementine Celarie, Philippe Noiret
01,20 La Noche
"Regreso al futuro"
Modera: Felipe Sahagún
02,20 Despedida y cierre

JUEVES, 24

1ª CADENA

7,45 Carta de ajuste
7,59 Apertura
8,00 Buenos Días
10,00 La buena hora
–Webster
"El homenaje"
–Avance Telediario
–Santa Bárbara
–Avance Telediario
–Dibujos animados
13,30 Magazines Territoriales
13,59 Conexión con la programación nacional
14,00 Murphy Brown
"El verano del 77"

14,30 Informativos Territoriales
14,55 Conexión con la programación nacional
15,00 Telediario-1
15,30 El Tiempo
15,35 A mi manera
–Cristal
Todos los amigos de Cristina, incluidos el padre Angel de Jesús y Luis Alfredo, sienten una gran preocupación por el estado de la muchacha y del bebé, que finalmente nace con toda normalidad
17,50 Avance Telediario
17,55 Los mundos de Yupi
18,25 Cajón desastre
19,20 3 X 4
20,15 Informativos territoriales
20,25 Conexión con la programación nacional
20,30 Telediario-2
21,00 El tiempo
21,08 Treinta y Tantos
"Cuenta pendiente"
22,00 Punto y aparte
23,40 Enredo
00,05 Diario Noche
00,40 Ultima sesión
"La verdad sobre el caso Savolta", 1978, 120'
Dirección: Antonio Drove
Intérpretes: José Luis López Vázquez, Charles Denner, Omero Antonutti, Stefania Sandrelli, Ovidi Montllor, Ettore Manni
Alguno de los más importantes industriales de Cataluña se hicieron ricos gracias a la guerra. Esta vez, la del 14 al 18. Es el caso de Enrique Savolta, fabricante de armas al servicio de los alemanes y del que nadie hablaría ya si no fuera porque le tocó vivir los primeros asomos de un anarquismo activo y de un autor de panfletos llamado Domingo Pajarito de Soto, un pobre hombre que creía en la "revolución social"
02,40 Despedida y cierre

2ª CADENA

7,45 Carta de ajuste
7,59 Apertura
8,00 Con tu cuerpo
8,15 Dibujos animados
El Pájaro Loco: "Correo a caballo"
8,40 Cursos de idiomas
9,05 Corazón
(Repetición)
10,00 Hoy a las 10
11,00 Mantén vivió el sueño
12,00 Las doce en punta
"La hora del ocio"
12,55 Los Brett
"Fruta prohibida"
13,45 Videomix
"Adios U 2"
14,00 Eurodiario
14,30 Entre líneas
(Rep. en TVE-1. Sábado 26, a las 7,10)
15,00 Tira de Música
15,45 Una semana por un solo mundo
"Conferencia de Bergen"
16,35 Tema y variaciones
17,30 Sesión de tarde
"Simbad el Marino", 1947, 112'
Dirección: Richard Wallace
Intérpretes: Douglas Fairbanks Jr., Maureen O'-Hara, Walter Slezak, Anthony Quinn, George Tobias
En tiempos del califa de Bagdad, Harun Al Rashid, vivió su peripecia Simbad el marino. Su vida, su leyenda, siempre ligada a numerosos mares, se consumó a bordo de una bella y misteriosa nave, con la que intentó encontrar el lugar en que Alejandro Magno escondió un fabuloso tesoro. Se hablaba de una isla llamada de la "Montaña y de la Estrella". Se decía que el macedonio había protegido un tesoro en aguas inexploradas o en espacios siderales
19,30 Cerca de las estrellas
–Tenis femenino
España-USA
En diferido desde Puente Romano (Marbella)
–Automovilismo
Raid V Centenario
Resumen
–Ciclismo
Vuelta a Aragón
Resumen
–Vía Olímpica
"Gimnasia deportiva"
22,00 Noticias-2
22,30 El primi juego
22,50 Jueves Cine
"Infierno de cobardes", 1972, 101'
Dirección: Clint Eastwood
Nacionalidad: Norteamericana
Intérpretes: Clint Eastwood, Verna Bloom, Marianna Hill, Mitch Ryan, Jack Ging
Un solitario pistolero llega a un pueblo cuyos habitantes viven aterrados ante la amenaza de tres peligrosos criminales que acaban de salir de la cárcel. De un momento a otro se presentarán allí para llevar a cabo su venganza. Sólo ese hombre parece capaz de hacerles frente y a él acudirán en busca de ayuda
00,45 Metrópolis
"Vía"
01,15 La Noche
"El sol de medianoche"
Modera: Sivila Pironti
02,15 Despedida y Cierre

M.C.D.2022

Bonoloto martes

Once millones para dos acertantes

Madrid, (EFE).- En el escrutinio del tercer sorteo semanal de la bonoloto, celebrado ayer, han aparecido dos acertantes de máxima categoría (seis aciertos), que cobrarán 10.965.719 pesetas.

El importe del "bote" acumulado hasta ahora para el sorteo del próximo domingo es de 292.574.983 pesetas.

De segunda categoría (cinco más el número complementario) hay 14 acertantes que percibirán 587.449 pesetas; y de tercera categoría (cinco aciertos) 296 que recibirán 52.482 pesetas.

Los 10.379 de cuarta categoría (cuatro aciertos) cobrarán 1.761 pesetas; y los 149.842 de quinta categoría (tres aciertos) 183 pesetas.

Hugo Sánchez quiere ser parte del gobierno mexicano

Los Angeles (California, EE.UU.), (EFE).- El mexicano Hugo Sánchez, delantero del Real Madrid, manifestó hoy en Los Angeles, donde el campeón de la liga española participa en un torneo amistoso, que le gustaría ocupar "un puesto importante" en el gobierno de su país.

En declaraciones que publica el diario local "La Opinión", que se edita en español, Sánchez puntualizó que, principalmente, le agradaría introducirse en la política "en su ámbito deportivo", donde, a su juicio, hay una "total falta de líderes".

Exposición universal de ganadería.- BURDEOS.- La presidenta de la Diputación de Salamanca, Rosario de Diego, izq. y el consejero de Agricultura de la Junta de Castilla y León, Fernando Zamácola, der., entre otros, durante el acto de presentación de la Exposición Universal de Ganadería Salamanca-92, celebrado en la Feria de Muestras de Burdeos. (EFE/Bernardo Paz.)

Para los que tienen prisa

Sevilla será la primera ciudad española con moto-taxis

Sevilla, (EFE).- Los habitantes de Sevilla que tengan prisa para desplazarse por la ciudad podrán contratar los servicios de un motorista, que, tras entregarles el casco protector correspondiente, les trasladará a su destino a mayor velocidad que un taxi convencional.

Este servicio de "motochófer", que ha sido creado por dos jóvenes sevillanos, estará integrado por diez motos de gran cilindrada con sus correspondientes conductores, que serán ampliados en función de la demanda.

Sevilla se convierte así en la primera capital española que cuenta con este nuevo servicio de transporte, que tiene precedentes en Italia y Gran Bretaña y que ha sido mal acogido por el gremio de los taxistas.

Un portavoz de los taxistas considera que este nuevo servicios supone competencia desleal y se queja de que el Ayuntamiento, antes de autorizarlo, no les ha consultado, a pesar de que Sevilla cuenta con un porcentaje de taxis superior al de cualquier capital española.

Los dos socios creadores del "motochófer", Juan Antonio Jiménez Pascual y Jorge Castillo, no consideran que se trate de una potencial competencia, sino de un servicio complementario que se hace necesario en una ciudad como Sevilla, donde la Expo, el tráfico y la actividad lo hacen "perfectamente viable".

El servicio de "motochófer", que funcionará desde las ocho de la mañana hasta las ocho de la tarde y de lunes a viernes, se contratará por medio de una llamada telefónica y garantiza la asistencia en un tiempo no superior a tres minutos.

Este servicio contempla tres tipos de tarifas, que varía según el tiempo empleado y el recorrido efectuado, por lo que existen tarifas fijas para los desplazamientos por el casco urbano según los distritos municipales de la ciudad.

La tarifa media de un recorrido urbano varía entre 500 y 700 pesetas, y aumenta en los servicios interurbanos en 45 pesetas por kilómetro recorrido y 100 pesetas por paquete transportado.

"Motochófer", nombre de la empresa, ha solicitado al Ayuntamiento que establezca paradas oficiales con el fin de que los clientes puedan acceder directamente al servicio sin necesidad de efectuar llamadas telefónicas a la central.

Boxeo

Fallece Rocky Graziano

Nueva York, (EFE).- El ex campeón del mundo del peso medio, el estadounidense Rocky Graziano, murió ayer, a los 71 años de edad, en un hospital de esta ciudad.

Graziano, que falleció a causa de una deficiencia cardio-pulmonar, había sido ingresado en el centro hospitalario a principios del pasado mes de abril, después de haber sufrido varios ataques cardíacos, según infomó un portavoz del hospital.

El ex campeón mundial, nació en Nueva York, comenzó a boxear a los 17 años y en 1947 consiguió el título mundial de los pesos medios, al vencer por K.O. en el sexto asalto a su compatriota Tony Zale, en combate disputado en Chicago.

En los once años de su carrera deportiva, Graziano cosechó 67 victorias en 83 combates. De sus 67 victorias, 52 las obtuvo por K.O.

Graziano llegó a ser más popular tras su retirada que en sus once años como boxeador. El libro de su biografía "Hay alguien allí arriba que le gusto", llegó a ser uno de los más vendidos en Estados Unidos.

En sus últimos años, Graziano apareció frecuentemente por televisión, en compañía de la actriz Martha Raye y en diversos anuncios publicitarios en los que anunciaba todo tipo de productos, desde yogures y comidas para perros, hasta automóviles.

Rocky Graziano fue elegido miembro del Salón de la Fama del Boxeo en 1971.

Por injuriar a Borrell

Pedro Ruiz, condenado a un mes de arresto

Barcelona, (EFE).- Pedro Ruiz ha sido condenado a un mes y un día de arresto mayor y al pago de un multa de 50.000 pesetas como autor de un delito de injurias a la autoridad, en la persona del secretario de Estado de Hacienda, José Borrell.

El humorista fue juzgado el pasado día 14 de mayo en el juzgado de lo penal número 28 de Barcelona, acusado de desacato hacia el secretario de Estado de Hacienda por unas declaraciones que realizó a la revista "Interviu" en el verano de 1988.

En las declaraciones, entre otras afirmaciones, dijo que "me molesta la desvergüenza con que José Borrell se ha comprado un chalet de 150 millones de pesetas en Puerta de Hierro, con un sueldo que se supone no da para tanto".

En la sentencia, hecha pública ayer, se afirma que no es cierto que Borrell se comprara el chalet y plantea una serie de argumentaciones basadas en sentencias del Tribunal Supremo y el Tribunal Constitucional sobre el conflicto que plantea la libertad de expresión y el derecho al honor.

En este caso el juez afirma en su sentencia que en las declaraciones de Pedro Ruiz, ratificadas por él durante la vista oral, hubo "animus injuriandi" en cuanto "tendió a vilipendiar y escarnecer a la persona aludida y al mismo principio de autoridad en ella encarnado".

Tras reconocer en Pedro Ruiz a un "artista cualificado y ocasional escritor, a lo que une una holgada preparación intelectual", la sentencia considera negativo que sus declaraciones fueran hechas "en una situación plenamente meditada y calculada" gozando del relajo que supone estar de vacaciones a bordo de un yate en aguas de Palma de Mallorca.

En este sentido, la sentencia argumenta que las citadas declaraciones "hubieran carecido muy probablemente de trascendencia punitiva alguna en el curso de una actuación artística".

"Pero no puede admitirse -continúa el texto- que su profesión humorística trascienda a todos los actos de su vida privada, siendo de destacar que su misma popularidad debiera llevarle a ser más comedido en sus manifestaciones públicas sobre asuntos de interés general".

En sus conclusiones definitivas el fiscal pedía una pena de tres meses de arresto mayor y 100.000 pesetas de multa, mientras que la defensa solicitó la libre absolución.

Pedro Ruiz puede recurrir la sentencia, en el plazo de diez días, ante la Audiencia Provincial de Barcelona.

M.C.D.2022